



**EDITAL DA CONCORRENCIA PUBLICA Nº SE-CP001/2021**

Regido pela Lei n.º 8.666 de 21/06/93 e suas alterações e Lei Complementar nº 123, de 14 de dezembro de 2006.

O Presidente da Comissão Permanente de Licitação da Prefeitura Municipal de Senador Pompeu, designada pela Portaria n.º 60 de 27 de fevereiro de 2020, torna público para conhecimento de todos os interessados que até as **09:00 horas do dia 25 de Março de 2021**, na sede da Comissão Permanente de Licitação da Prefeitura Municipal de Senador Pompeu, localizada à Avenida Francisco França Cambraia, sn, Centro – Senador Pompeu/CE – CEP 63.600-000, em sessão pública, dará início aos procedimentos de recebimento e abertura dos envelopes concernentes aos Documentos de Habilitação e às Propostas de Preços, da licitação modalidade **CONCORRENCIA PUBLICA Nº SE-CP001/2021**, identificado abaixo, mediante as condições estabelecidas no presente Edital, tudo de acordo com a Lei n.º 8.666/93, de 21.06.93, alterada pela Lei n.º 8.883/94 de 08.06.94 e legislação complementar em vigor.

<b>Objeto:</b>	CONSTRUÇÃO DE ESPAÇO EDUCATIVO URBANO 12 SALAS DE AULA, NA SEDE DO MUNICÍPIO, ATRAVÉS DA SECRETARIA DE EDUCAÇÃO, CULTURA E DESPORTO DE SENADOR POMPEU.
<b>Órgão Interessado:</b>	SECRETARIA DE EDUCAÇÃO, CULTURA E DESPORTO
<b>Modalidade:</b>	CONCORRENCIA PUBLICA
<b>Tipo:</b>	MENOR PREÇO
<b>Critério de Julgamento:</b>	GLOBAL
<b>Regime de Execução:</b>	INDIRETA
<b>Empreitada:</b>	EMPREITADA POR PREÇO UNITÁRIO

**DEFINIÇÕES:**

**NESTE EDITAL SERÃO ENCONTRADOS NOMES, PALAVRAS, SIGLAS E ABREVIATURAS COM OS MESMOS SIGNIFICADOS ABAIXO:**

- C.P.L./COMISSÃO: Comissão Permanente de Licitação.
- CONTRATADA: Empresa vencedora desta licitação em favor da qual for adjudicado o seu objeto.



Estado do Ceará  
Prefeitura Municipal de Senador Pompeu



- CONTRATANTE/PREFEITURA MUNICIPAL DE Senador Pompeu-PMSP, através da **SECRETARIA DE EDUCAÇÃO, CULTURA E DESPORTO** - Órgãos de onde se origina a presente licitação.
- CRC: Certificado de Registro Cadastral expedido pela Prefeitura municipal de Senador Pompeu.
- FISCALIZAÇÃO: SECRETARIA DE EDUCAÇÃO, CULTURA E DESPORTO do Município de Senador Pompeu
- PROPONENTE/INTERESSADO/LICITANTE: Empresa que apresenta proposta para este certame.
- ABNT – Associação Brasileira de Normas Técnicas.
- PMSP – Prefeitura Municipal de Senador Pompeu

**INTEGRAM O PRESENTE EDITAL, OS SEGUINTE ANEXOS:**

- ANEXO I – Projeto Básico/Termo de Referência, Projeto Básico de engenharia, Memorial Descritivo, Cronograma Físico-Financeiro de demais documentos pertinentes;
- ANEXO II – Modelo de Proposta de preços;
- ANEXO III – Modelo de Procuração e Declarações;
- ANEXO IV – Minuta do Contrato;

**1 – DO OBJETO**

1.1 - Esta licitação tem por objeto a **CONSTRUÇÃO DE ESPAÇO EDUCATIVO URBANO 12 SALAS DE AULA, NA SEDE DO MUNICÍPIO, ATRAVÉS DA SECRETARIA DE EDUCAÇÃO, CULTURA E DESPORTO DE SENADOR POMPEU.**

**2 – DAS CONDIÇÕES DE PARTICIPAÇÃO**

**2.1 - PODERÃO PARTICIPAR DESTA LICITAÇÃO:**

2.1.1 - Quaisquer pessoas jurídicas, localizada em qualquer Unidade da Federação, sob a denominação de sociedades empresárias (sociedades em nome coletivo), Empresa Individual de Responsabilidade Limitada – EIRELI, e de sociedades simples - exceto sociedade cooperativa - cadastradas ou não, e que satisfaçam a todas as condições deste edital, inclusive tendo seus objetivos sociais ou cadastramento compatíveis com o objeto da licitação.

2.1.2 - Firma individual ou sociedade comercial regularmente estabelecida neste país, que satisfaçam todas as condições deste Edital de CONCORRENCIA PUBLICA e demais especificações e normas, de acordo com os anexos, parte integrantes do presente.

**2.2 – NÃO PODERÃO PARTICIPAR DESTA LICITAÇÃO:**

2.2.1 - Não poderão participar licitantes com sócios, cooperados, diretores ou representantes comuns que estejam figurando como administradores de ambas empresas.

2.2.1.1 - Se antes do início da abertura dos envelopes de preço for constatada a comunhão de sócios, diretores ou representantes, estando os mesmos como administradores de ambas empresas, entre licitantes participantes, somente uma delas poderá participar do certame.

2.2.1.2 - Se constatada a comunhão de sócios, diretores ou representantes, estando os mesmos como administradores de ambas empresas, entre licitantes participantes após a abertura dos envelopes de





preço, os respectivos participantes serão automaticamente desclassificados do certame, independentemente do preço proposto.

2.2.2 - Consórcios de empresas, quaisquer que sejam suas formas de constituição;

2.2.3 - Empresas que estejam suspensas de participar de licitação realizada pelo Município de Senador Pompeu;

2.2.4 - Empresas que foram declaradas inidôneas para licitar ou contratar com a Administração Pública, enquanto perdurarem os motivos da punição;

2.2.5 - Empresas que tenham sócios ou responsáveis técnicos que sejam servidores ou membros do Município de Senador Pompeu;

2.2.6 - Empresas que se encontrem em situação de falência ou de recuperação judicial; de dissolução; de fusão, cisão ou incorporação, liquidação, ou em regime de consórcio, qualquer que seja sua forma de constituição;

2.2.7 - Cooperativas.

2.2.8 - A incompatibilidade dos objetos sociais da licitante com o objeto da licitação, implicando na impossibilidade de sua participação no certame.

2.3 - A caracterização das situações expostas no item 2.2, a partir da constatação pela Comissão, implicará na eliminação sumária do proponente do respectivo processo.

### 3 – DAS FASES DO PROCESSO LICITATÓRIO

3.1 - O presente procedimento de licitação seguirá o seguinte trâmite em fases distintas:

3.1.1 - Credenciamento dos licitantes;

3.1.2 - Recebimento de envelopes de “documentos de habilitação” e “propostas de preços”;

3.1.3 - Abertura dos envelopes contendo os Documentos de Habilitação;

3.1.4 - Resultado de julgamento dos Documentos de Habilitação;

3.1.5 - Fase de recursos da Fase de Habilitação;

3.1.6 - Abertura dos envelopes contendo as Propostas de Preços;

3.1.7 - Análise e Classificação das Propostas de Preços;

3.1.8 - Resultado de julgamento das Propostas de Preços;

3.1.9 - Apuração do menor preço e declaração de vencedor;

3.1.10 - Fase de recursos da Fase de Proposta de Preços;

### 4 – DO CREDENCIAMENTO DOS REPRESENTANTES

4.1 - Cada proponente apresentar-se-á com apenas um representante que, devidamente munido de **DOCUMENTAÇÃO HÁBIL DE CREDENCIAMENTO**, será o único admitido a intervir nas fases de procedimento licitatório, respondendo assim, para todos os efeitos, por sua representada, devendo ainda, no ato da entrega dos envelopes exibir um documento de identificação válido, expedido por órgão oficial.

4.1.1 - Por **DOCUMENTAÇÃO HÁBIL DE CREDENCIAMENTO**, entende-se:

4.1.1.1 - Quando **NÃO** for **SÓCIO-ADMINISTRADOR OU REPRESENTANTE LEGAL**, deverá apresentar:



Estado do Ceará  
Prefeitura Municipal de Senador Pompeu



- a) Procuração pública ou particular para a presente licitação, constituindo o representante, que declare expressamente seus poderes para a devida outorga (ANEXO), **com firma reconhecida em cartório**;
- b) Ato constitutivo, estatuto ou contrato social **consolidado** em vigor, da empresa a ser representada;
- c) Documento oficial de identificação (com foto) válido;

4.1.1.2 - Quando for **SÓCIO-ADMINISTRADOR OU REPRESENTANTE LEGAL**, deverá apresentar:

- a) Ato constitutivo, estatuto ou contrato social **consolidado** em vigor;
- b) Documento oficial de identificação (com foto) válido;

4.1.2 - A não apresentação ou incorreção dos documentos de que trata o subitem anterior não implicará na inabilitação da licitante, mas impedirá o representante de se manifestar e responder pela mesma na sessão correspondente, ou até o momento que a referida comprovação puder ser verificada.

**4.1.3 - Todos os documentos necessários à participação na presente fase deverão ser apresentados em original, cópia autenticada por cartório competente, publicação em Órgão Oficial ou autenticada pela Comissão Permanente de Licitação, mediante apresentação dos originais.**

**4.1.3.1 - No caso de autenticação do servidor desta Comissão de Licitação, os interessados deverá apresentar-se com as cópias e documentos originais, nos dias úteis e horário de expediente das 08:00 às 14:00 horas. Não serão autenticados documentos em dias de sessão pública;**

4.1.4 - A qualquer momento o proponente poderá substituir o credenciado já nomeado para responder pela mesma, desde que seja atendido a todas as exigências citadas no item 4 desde edital.

4.2 - Os interessados em participar do presente processo licitatório, que não quiseram se fazer presente na sessão de recebimento dos documentos, bem como, não comprovem os poderes necessários a condições de representação, poderão protocolar os envelopes tratados nos itens 5 e 6 do edital, sendo:

- a) No protocolo do Setor de Licitações, junto a Comissão Permanente de Licitação, antes do início dos trabalhos da sessão, mediante apresentação de Documento oficial de identificação (com foto) válido do responsável pela entrega, bem como, assinatura de termo correspondente, ou;
- b) Junto a Comissão Permanente de Licitação, durante os trabalhos da sessão, mediante apresentação de Documento oficial de identificação (com foto) válido do responsável pela entrega, sendo constado tal ato na ata da sessão, ou;
- c) No Protocolo Geral da Prefeitura Municipal de Senador Pompeu, ou;
- d) Mediante remessa por via postal;

4.3 - O interessado em participar deverá conhecer todas as condições estipuladas no presente Edital para o cumprimento das obrigações do objeto da licitação e apresentação dos documentos exigidos. A participação na presente licitação implicará na total aceitação a todos os termos e integral sujeição à legislação aplicável, notadamente à Lei 8.666/93, alterada e consolidada.

4.4 - Na hipótese de não haver expediente na data designada para a realização do ato, este será realizado no primeiro dia útil subsequente, no mesmo local e hora.





4.5 - Este Edital e seus elementos constitutivos poderá ser obtido na Comissão Permanente de Licitação da PMSP, mediante Termo de Retirada de Edital/Protocolo, nos horários de **08h as 14h00h** e/ou pelo site do Tribunal de Contas do Estado – TCE, no endereço: [www.tce.ce.gov.br/licitações](http://www.tce.ce.gov.br/licitações).

## 5 – DA FASE DE HABILITAÇÃO

5.1 - A fase de habilitação consiste na apresentação de documentos de forma a comprovar a regularidade da proponente, conforme regulamenta o Art. 27º da Lei 8.666/93.

5.2 - Para se habilitarem nesta licitação as licitantes deverão apresentar envelope fechado, tendo no frontispício os seguintes dizeres:

**À COMISSÃO PERMANENTE DE LICITAÇÃO  
PREFEITURA MUNICIPAL DE SENADOR POMPEU  
CONCORRENCIA PUBLICA Nº SE-CP001/2021  
ENVELOPE “A” - DOCUMENTOS DE HABILITAÇÃO  
PROPONENTE**

5.3 - O envelope “A” deverá conter os documentos a seguir relacionados, todos perfeitamente legíveis, dentro de seus prazos e validade para o dia e horário indicados no Preâmbulo do edital.

5.4 – Os DOCUMENTOS DE HABILITAÇÃO consistiram de:

### 5.4.1 - Relativa à HABILITAÇÃO JURÍDICA:

5.4.1.1 - **REGISTRO COMERCIAL**, no caso de empresário individual, no registro público de empresa mercantil da Junta Comercial; devendo, no caso da licitante ser a sucursal, filial ou agência, apresentar o registro da Junta onde opera com averbação no registro da Junta onde tem sede a matriz.

5.4.1.2 - **ATO CONSTITUTIVO, ESTATUTO, CONTRATO SOCIAL CONSOLIDADO ou CONTRATO SOCIAL E TODOS OS ADITIVOS**, em vigor devidamente registrado no registro público de empresa mercantil da Junta Comercial, em se tratando de sociedades empresárias e, no caso de sociedades por ações, acompanhado de documentos de eleição de seus administradores; devendo, no caso da licitante ser a sucursal, filial ou agência, apresentar o registro da Junta onde opera com averbação no registro da Junta onde tem sede a matriz.

5.4.1.3 - **INSCRIÇÃO DO ATO CONSTITUTIVO**, no caso de sociedades simples - no Cartório de Registro das Pessoas Jurídicas acompanhada de prova da diretoria em exercício; devendo, no caso da licitante ser a sucursal, filial ou agência, apresentar o registro no Cartório de Registro das Pessoas Jurídicas do Estado onde opera com averbação no Cartório onde tem sede a matriz.

5.4.1.4 - **DECRETO DE AUTORIZAÇÃO**, em se tratando de empresa ou sociedade estrangeira em funcionamento no País, e **ATO DE REGISTRO DE AUTORIZAÇÃO PARA FUNCIONAMENTO** expedido pelo órgão competente, quando a atividade assim o exigir.

5.4.1.5 - **Documentos oficial de identificação (com foto) e prova de Cadastro de Pessoas Físicas (CPF)** do(s) sócio(s) administradores;

### 5.4.2 - Relativa à REGULARIDADE FISCAL E TRABALHISTA:

5.4.2.1 - Prova de inscrição no Cadastro Nacional de Pessoas Jurídicas (CNPJ);



5.4.2.2 - Prova de inscrição no Cadastro de Contribuintes estadual ou municipal, se houver, relativo ao domicílio ou sede do licitante, pertinente ao seu ramo de atividade e compatível com o objeto contratual;

5.4.2.3 - Prova de regularidade para com a Fazenda Federal, inclusive quanto às contribuições previdenciárias;

5.4.2.4 - Prova de regularidade para com a Fazenda Estadual;

5.4.2.5 - Prova de regularidade para com a Fazenda Municipal do domicílio ou sede do licitante;

5.4.2.6 - Prova de regularidade relativa ao Fundo de Garantia por Tempo de Serviço (FGTS), demonstrando situação regular no cumprimento dos encargos sociais instituídos por lei;

5.4.2.7 - Prova de inexistência de débitos inadimplidos perante a Justiça do Trabalho, mediante a apresentação de certidão negativa, nos termos do Título VII-A da Consolidação das Leis do Trabalho, aprovada pelo Decreto-Lei nº 5.452, de 1º de maio de 1943).

5.4.2.8 - As **Microempresas (ME)** e **Empresas de Pequeno Porte (EPP)** deverão apresentar toda a documentação exigida para efeito de comprovação de **REGULARIDADE FISCAL E TRABALHISTA**, mesmo que esta apresente alguma restrição;

5.4.3.9 - Havendo alguma restrição na comprovação da regularidade fiscal e trabalhista, será assegurado o prazo de 05 (cinco) dias úteis, cujo termo inicial corresponderá ao momento em que o proponente for declarado o vencedor do certame, prorrogável por igual período, a critério da administração pública, para a regularização da documentação, pagamento ou parcelamento do débito e emissão de eventuais certidões negativas ou positivas com efeito de certidão negativa;

5.4.3.10 - A não-regularização da documentação, no prazo estabelecido, implicará decadência do direito à contratação, sem prejuízo das sanções previstas no art. 81, da Lei no 8.666/93, sendo facultado a convocação dos licitantes remanescentes, na ordem de classificação, ou a revogação da licitação, conforme o caso.

#### **5.4.4 - Relativa à QUALIFICAÇÃO ECONÔMICO-FINANCEIRA:**

5.4.4.1 - Balanço patrimonial e demonstrações contábeis do último exercício social, já exigível e apresentado na forma da lei, que comprovem a boa situação financeira da empresa - vedada a sua substituição por balancetes ou balanços provisórios - podendo ser atualizados por índices oficiais quando encerrados há mais de 03 (três) meses da data de apresentação da proposta, devidamente assinados por contabilista registrado no CRC, bem como por sócio, gerente ou diretor, registrado no Órgão competente.

5.4.4.2 - Certidão Negativa de Falência / Concordata, expedida pelo distribuidor da sede do Licitante.

5.4.4.3 - Comprovação da boa situação financeira da empresa na seguinte situação:

5.4.4.3.1 - Índice de Liquidez Geral **maior ou igual a 1,0;**

**CONFORME:** Índice de Liquidez Geral (LG) =  $\frac{AC + RLP}{PC + PNC}$

5.4.4.3.2 - Índice de Liquidez Corrente **maior ou igual a 1,0;**

**CONFORME:** Índice de Liquidez Corrente (LC) =  $\frac{AC}{LC}$





PC

5.4.4.3.3 - Índice de Solvência Geral **maior ou igual a 1,0;**

**CONFORME:** Índice de solvência Geral (EG) =  $\frac{AT}{PC + PNC}$

**Onde:**

AC é o Ativo Circulante  
PC é o Passivo Circulante  
RLP é o Realizável a Longo Prazo  
PNC é o passivo não circulante

**Justificativa quanto a exigência dos índices financeiros:**

- Índice de Liquidez Geral (ILG) indica quanto a empresa possui em disponibilidades, bens e direitos realizáveis no curso do exercício seguinte para liquidar suas obrigações, com vencimento neste período.
- Índice de Liquidez Corrente (ILC) indica quanto a empresa possui em recursos disponíveis, bens e direitos realizáveis a curto prazo, para fazer face ao total de suas dívidas de curto prazo, sendo que:  
Resultado da Liquidez Corrente:  
-Maior que 1: Resultado que demonstra folga no disponível para uma possível liquidação das obrigações.  
-Se igual a 1: Os valores dos direitos e obrigações a curto prazo são equivalentes  
-Se menor que 1: Não haveria disponibilidade suficientes para quitar as obrigações a curto prazo, caso fosse preciso
- O índice de Solvência Geral (ISG) expressa o grau de garantia que a empresa dispõe em Ativos (totais), para pagamento do total de suas dívidas. Envolve além dos recursos líquidos, também os permanentes. Para os três índices colacionados (ILG, ILC, SG), o resultado ">1" é recomendável à comprovação da boa situação financeira (o que demonstraria um equilíbrio nas contas da companhia), sendo certo que, quanto maior o resultado, melhor, em tese, seria a condição da empresa. Mas há exceções, conforme segue.

Justifica-se tal exigência, tendo como base os meios técnicos, usuais e costumeiros de aplicabilidade destas fórmulas, e assim, ficando comprovado que a exigência dos índices se faz necessário ante a comprovação da capacidade econômico-financeira do(a) empresa(s) participante(s) na perspectiva de execução de um possível futuro contrato com a Administração Pública. Logo, entende-se que as exigências acima, atendem aos padrões de requisitos demandados neste edital, pois o atendimento quantas as taxas apresentadas demonstram, em tese, a saúde e a solidez financeira da participante.

5.4.4.4 - As empresas enquadradas como **Microempresas (ME)** e **Empresas de Pequeno Porte (EPP)**, conforme incisos I e II do Artigo 3º da Lei Complementar nº 123, de 14 de dezembro de 2006, e que



pretenderem usufruírem de seus benefícios nesta licitação do regime diferenciado e favorecido previsto naquela lei, deverão apresentar junto aos Documentos de Habilitação a Certidão Simplificada emitida pela Junta Comercial, nos termos do art. 8º da IN 103/2007 do DNRC – Departamento Nacional de Registro no Comércio.

5.4.4.4.1 - As empresas enquadradas no regime diferenciado e favorecido das **Microempresas (ME)** e **Empresas de Pequeno Porte (EPP)** que não apresentarem a certidão prevista no subitem anterior, poderão participar normalmente do certame, porém, em igualdade de condições com as empresas não enquadradas neste regime.

#### 5.4.5 - Relativa à QUALIFICAÇÃO TÉCNICA:

5.4.5.1 - Certidão de Registro da pessoa jurídica expedida pelo Conselho Regional de Engenharia e Agronomia - CREA, em que conste no quadro de responsável técnico pelo menos um técnico profissional de nível superior habilitado na área de engenharia civil.

5.4.5.2 - Em se tratando de empresa com sede em outro Estado, o registro ou inscrição na entidade profissional competente deverá portar o visto no CREA/CE na forma da Resolução CONFEA n.º 413 de 27 de junho de 1997, por ocasião da contratação.

#### 5.4.6 - Relativa à CAPACITAÇÃO TÉCNICO-PROFISSIONAL:

5.4.6.1 - Apresentar comprovação da licitante de possuir em seu quadro permanente, na data prevista no preâmbulo deste Edital, profissional de nível superior na área de engenharia civil ou outro devidamente reconhecido pela entidade competente, detentor de no mínimo 01 (um) atestado E/OU certidão de capacidade técnica, com o respectivo acervo expedido pelo CREA, emitido por pessoa de direito público ou privado, que comprove (m) ter o (s) profissional (is) executado obras ou serviços de engenharia de características técnicas similares a do objeto ora licitado;

5.4.6.1.2 - Para fins da comprovação que trata esse subitem são consideradas relevantes, pertinentes e compatíveis com o objeto dessa licitação a(s) parcela(s) descrita(s) a seguir:

##### a) COBERTURA DE TELHA METÁLICA TRAPEZOIDAL;

5.4.6.3 - Entende-se, para fins deste edital, como pertencente ao quadro permanente: sócio, diretor, responsável técnico ou prestador de serviços.

5.4.6.4 - A comprovação de vinculação ao quadro permanente da licitante será feita:

a) Para sócio, mediante a apresentação do ato constitutivo, estatuto, contrato social consolidado ou contrato social e todos os aditivos.

b) Para diretor, mediante a apresentação da ata de eleição e posse da atual diretoria, devidamente registrada junto ao órgão competente.

c) Se o responsável técnico não for sócio e/ou diretor da empresa, a comprovação se dará mediante a apresentação da cópia da Carteira de Trabalho e Previdência Social (CTPS) - devidamente assinada.

d) Contratos de prestação de serviços.

5.4.6.5 - Com base no artigo 43, § 3º, da Lei nº 8.666/93, a Prefeitura de Senador Pompeu, se reserva o direito de consultar o CNIS (Cadastro Nacional de Informações Sociais), para comprovar o vínculo empregatício do(s) responsável(is) técnico(s) detentor(es) dos atestados com o licitante.

5.4.6.6 - No caso de duas ou mais licitantes apresentarem atestados de um mesmo profissional como responsável técnico, como comprovação de qualificação técnica, ambas serão inabilitadas.





#### **5.4.7 - Relativo à CAPACITAÇÃO TÉCNICO-OPERACIONAL:**

5.4.7.1 - Indicação do pessoal técnico adequado e disponível para a realização do objeto da licitação, bem como a qualificação curricular de cada um dos membros da equipe técnica que se responsabilizará pelos trabalhos, este documento deverá ser assinado por sócio administrador ou por representante legal da empresa, e deverá estar com firma reconhecida;

5.4.7.2 - O licitante deverá juntar declaração expressa assinada pelo(s) Responsável(is) Técnico(s), detentor(es) do(s) atestado(s) E/OU certidão(ões) de capacidade técnica, com firma reconhecida, informando que o(s) mesmo(s) concorda(m) com a inclusão de seu(s) nome(s) na participação permanente dos serviços na condição de profissional(is) responsável(is) técnico(s).

#### **5.4.8 - Relativo à VISTA TÉCNICA:**

5.4.8.1 - Declaração emitida pelo responsável legal da empresa de que o licitante tem pleno conhecimento das condições necessárias para a execução dos serviços, inclusive quanto ao local, características e graus de complexidade existentes na área, bem como, das peculiaridades que possam implicar direta ou indiretamente na execução do objeto, conforme modelo (ANEXO III, ITEM 03) constante dos Anexos deste edital.

#### **5.4.9 - Relativo aos DEMAIS DOCUMENTOS DE HABILITAÇÃO:**

5.4.9.1 - Declaração de que, em cumprimento ao estabelecido na Lei nº 9.854, de 27/10/1999, publicada no DOU de 28/10/1999, e ao inciso XXXIII, do artigo 7º, da Constituição Federal, não emprega menores de 18 (dezoito) anos em trabalho noturno, perigoso ou insalubre, nem emprega menores de 16 (dezesseis) anos em trabalho algum, salvo na condição de aprendiz, a partir de 14 (quatorze) anos, conforme modelo (ANEXO III, ITEM 02) constante dos Anexos deste edital;

5.4.9.2 - Declaração expressa de integral concordância com os termos deste edital e seus anexos, conforme modelo (ANEXO III, ITEM 02) constante dos Anexos deste edital;

5.4.9.3 - Declaração, sob as penalidades cabíveis, de inexistência de fato superveniente impeditivo da habilitação, ficando ciente da obrigatoriedade de declarar ocorrências posteriores, (art.32, §2º, da Lei n.º 8.666/93), conforme modelo (ANEXO III, ITEM 02) constante dos Anexos deste edital;

5.4.9.4 - No caso de licitantes devidamente cadastrados na Prefeitura de Senador Pompeu, a documentação mencionada no item 5.4.2 e os subitens 5.4.3.1 ao 5.4.3.7, 5.4.4.1, 5.4.4.2 e 5.4.9.1 deste Edital poderá ser substituída pela apresentação do Certificado de Registro Cadastral (CRC) junto à Prefeitura Municipal de Senador Pompeu, assegurado, neste caso, aos demais licitantes, o direito de acesso aos dados nele constantes), o qual deverá ser entregue acompanhado de todos os demais documentos tratados neste edital na qual não haja a possibilidade de substituição, tratada anteriormente, cuja autenticidade e prazo de validade serão analisados pela Presidente;

5.4.9.4.1 - A documentação constante do Cadastro de Fornecedores da Prefeitura Municipal de Senador Pompeu deverá também se encontrar dentro do prazo de validade e atender ao disposto neste edital.

**5.4.10 - Todos os documentos necessários à participação na presente fase deverão ser apresentados em original, cópia autenticada por cartório competente, publicação em Órgão Oficial ou autenticada pela Comissão Permanente de Licitação mediante apresentação dos originais.**

5.4.11 - Cada face de documento reproduzida deverá corresponder a uma autenticação, ainda que diversas reproduções sejam feitas na mesma folha, todos perfeitamente legíveis.





Estado do Ceará  
Prefeitura Municipal de Senador Pompeu

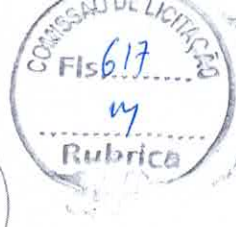

5.4.12 - Caso na autenticação conste expressamente que a mesma se refere ao verso e ao anverso do documento, a exigência referente à autenticação de todas as faces do documento fica sem validade.

5.4.13 - Não serão aceitos documentos apresentados por meio de fitas, discos magnéticos, filmes ou cópias em fac-símile, mesmo autenticadas, admitindo-se fotos, gravuras, desenhos, gráficos ou catálogos apenas como forma de ilustração das propostas de preço.

5.4.14 - Os documentos necessários à participação na presente licitação, compreendendo os documentos referentes à habilitação, à proposta de preço e seus anexos, deverão ser apresentados no idioma oficial do Brasil.

5.4.15 - As proponentes ficam obrigadas ainda, a cumprirem além das exigências editalícias, as leis especiais às quais se enquadram e se amparam.

5.4.16 - Quaisquer documentos necessários à participação no presente certame licitatório, apresentados em língua estrangeira, deverão ser autenticados pelos respectivos consulados e traduzidos para o idioma oficial do Brasil, por tradutor juramentado.

5.4.17 - Caso o documento apresentado seja expedido por instituição que regulamente a disponibilização do documento pela Internet, a Comissão Permanente de Licitação verificará a autenticidade do mesmo através de consulta eletrônica.

5.4.18 - Caso o documento apresentado seja expedido por instituição pública que esteja com seu funcionamento paralisado no dia de recebimento dos envelopes, a licitante deverá, sob pena de ser inabilitada, apresentar o referido documento constando o termo final de seu período de validade coincidindo com o período da paralisação e deverá, quando do término da paralisação, sob pena de ser inabilitada supervenientemente, levar o documento à Comissão Permanente de Licitação nas condições de autenticação exigidas por este edital, para que seja apensado ao processo de licitação. Caso o processo já tenha sido enviado ao órgão de origem da licitação, deverá a licitante levá-lo a esta instituição para que o mesmo se proceda.

**5.4.19 - As certidões exigidas (para aquelas cuja validade possa expirar), quando não contiverem prazo de validade expressamente determinado, não poderão ter suas datas de expedição superiores a 30 (trinta) dias anteriores a data de abertura da presente licitação** ou então apresentar declaração ou regulamentação do órgão emissor que disponha sobre a sua validade para o documento em questão.

5.4.20 - Os licitantes que apresentaram documentos de habilitação em desacordo com as descrições anteriores, defeituosos quanto ao seu conteúdo e forma e ilegíveis serão **INABILITADOS**, sendo eliminados, não podendo participar da fase subsequente do processo licitatório.

5.4.21 - Somente serão aceitos os documentos acondicionados no envelope "A", não sendo admitido posteriormente o recebimento de qualquer outro documento, nem permitido à licitante fazer qualquer adendo em documento entregue à Comissão Permanente de Licitação.

5.4.21.1 - Fica ressalvada a situação anterior, quando da necessidade de realização de diligência para apresentação de documentos que melhor instruem os documentos de habilitação do licitante;

5.4.22 - A Comissão poderá, também, solicitar original de documento já autenticado, para fim de verificação, sendo a empresa obrigada apresentá-lo no prazo máximo de 48 (quarenta e oito) horas contados a partir da solicitação, sob pena de, não o fazendo, ser inabilitada.

5.4.23 - A solicitação feita durante a sessão de habilitação deverá ser registrada em Ata.

## 6 – DA FASE DE PROPOSTAS DE PREÇOS





Estado do Ceará  
Prefeitura Municipal de Senador Pompeu



6.1 - A licitante deverá entregar à Comissão, juntamente dos envelopes contendo os Documentos de Habilitação, até a hora e dia previstos neste Edital, as **PROPOSTAS DE PREÇOS** devendo ser confeccionada no mínimo em **01 (uma) viae opcionalmente em arquivo digital, formato.xls ou .doc**, em envelope fechado e opaco, rubricado no fecho, contendo na parte externa os seguintes dizeres:

**À COMISSÃO PERMANENTE DE LICITAÇÃO  
PREFEITURA MUNICIPAL DE SENADOR POMPEU  
CONCORRENCIA PUBLICA Nº SE-CP001/2021  
ENVELOPE "B" – PROPOSTAS DE PREÇOS  
PROPONENTE**

6.2 - As **PROPOSTAS DE PREÇOS**, serão composta pelo conjunto, sendo a **Proposta Comercial, Orçamento(s) Detalhado(s), Cronograma Físico-Financeiro**, devendo ambos, ser confeccionadas a máquina, impressão, ou a letra de fôrma, em papel timbrado, sem emendas, rasuras ou entrelinhas, datadas, perfeitamente legíveis, assinadas e com identificação **do(s) responsável(is) legais da Empresa e Engenheiro, rubricadas todas as vias.**

**6.2.1 - Na PROPOSTA COMERCIAL** deverá constar os seguintes dados:

- a) Serviços a serem executados, iguais ao objeto desta licitação;
- b) Preço Global por quanto a licitante se compromete os serviços objeto desta Licitação, expresso em reais em algarismo e por extenso;
- c) Prazo de validade da Proposta, que será de, no mínimo, **60 (SESSENTA) DIAS**;
- d) Prazo de execução dos serviços que será de **12 (DOZE) MESES**, contados a partir da emissão da primeira ordem de serviço;

**6.2.2 - ORÇAMENTO(S) DETALHADO(S)**, contendo de cada item a especificação do Grupo/Subgrupo/Serviço, a quantidade, a unidade, o preço unitário e o preço total, em algarismo, e o preço Global do orçamento, assinado pelo responsável da Empresa e Engenheiro responsável, contendo ainda:

- a) Planilha de preços unitários que deram margem aos resultados apresentados na proposta, com duas casas decimais, sem erros de arredondamentos;
- b) Planilha de Composição de Preços Unitários, para cada serviço constante do orçamento apresentado, contendo todos os insumos e coeficientes de produtividade necessários à execução de cada serviço, quais sejam equipamentos, mão-de-obra, totalização de encargos sociais, insumos, transportes, BDI, totalização de impostos e taxas, e quaisquer outros necessários à execução dos serviços;
- c) Planilha analítica de encargos sociais;
- d) Composição analítica da taxa de B.D.I. (Benefícios e Despesas Indiretas), de acordo com o especificado no projeto básico, em anexo, e recomendações do TCU – Tribunal de Contas da União;

**6.2.2.1 -No caso de erro na coluna UNIDADE**, a Comissão considerará como correta a Unidade expressa no Orçamento da Prefeitura Municipal de Senador Pompeu para o item.

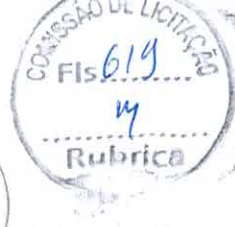

### 6.2.3 - CRONOGRAMA FÍSICO FINANCEIRO.

6.2.3.1 - Os valores contidos nos orçamentos serão considerados em moeda corrente nacional (REAL) mesmo que não contenham o símbolo da moeda (R\$).

6.2.3.2 - Os preços constantes do orçamento da licitante deverão conter apenas duas casas decimais após a vírgula, cabendo ao licitante proceder ao arredondamento ou desprezar os números após as duas casas decimais dos centavos.

6.3 - Serão **DESCLASSIFICADAS** as propostas que:

6.3.1 - Apresentarem preços superiores ao limite estabelecido ou manifestadamente inexequíveis;

6.3.2 - Apresentarem preços inferiores a 70% (setenta por cento) do menor dos seguintes valores a saber:

- a) Média aritmética dos valores das propostas superiores a 50% (cinquenta por cento) do valor orçado pela Administração, ou
- b) Valor orçado pela Administração.

6.3.3 - Condições ilegais, omissões, erros e divergência ou conflito com as exigências deste Edital.

6.3.4 - Proposta em função da oferta de outro competidor na licitação.

6.3.5 - Preço unitário inexistente, simbólico ou irrisório, havido assim como aquele incompatível com os preços praticados no mercado, conforme a Lei nº 8.666/93 e suas alterações.

6.3.6 - Preço unitário e/ou global excessivo, assim entendido como aquele superior ao orçado pela PMSP, estabelecido no Projeto Básico e Projeto Básico de Engenharia.

6.3.7 - Preços unitários e/ou globais inexequíveis na forma do Art. 48 da Lei das Licitações.

6.3.8 - Quantitativos divergentes dos constantes na Planilha de preços estimados.

6.3.9 - Propostas que não atendam ao item 6 do edital.

## 7 - DOS PROCEDIMENTOS

7.1 - O Presidente da Comissão Permanente de Licitação fará a verificação da(s) licitante(s) que protocolaram os documentos de habilitação, conforme item 4.2 deste edital, bem como, realizará o credenciamento dos representantes presentes à sessão, e a seguir, colocará os documentos de credenciamento para rubricas e informará a todos os presentes, a relação das empresas que acudiram a participação do processo.

7.2 - Os Documentos de Credenciamento e os envelopes "A" – Documentos de Habilitação e "B" – Proposta de Preços, todos fechados, serão recebidos pela Comissão no dia, hora e local definidos no preâmbulo deste Edital.

7.2.1 - Após o(a) Presidente(a) da Comissão receber os Documentos de Credenciamento e Envelopes "A" e "B" e declarar encerrado o prazo de recebimento dos Documentos de Credenciamento e Envelopes, nenhum outro será recebido e nem serão aceitos outros documentos que não os existentes nos referidos envelopes.

7.3 - Após a Presidente da Comissão receber os Documentos de Credenciamento e Envelopes "A" e "B" e declarar encerrado o prazo de recebimento dos Documentos de Credenciamento e Envelopes, nenhum outro será recebido e nem serão aceitos outros documentos que não os existentes nos referidos envelopes.

7.4- Em seguida, os licitantes rubricarão os envelopes contendo as Propostas de Preços – "B", ficando a comissão em posse dos mesmos até a abertura e julgamento respectivo.





Estado do Ceará  
Prefeitura Municipal de Senador Pompeu



7.5 - Posteriormente, serão abertos os envelopes contendo os documentos exigidos para fins de habilitação. A Comissão examinará os aspectos relacionados com a suficiência, a formalidade, a idoneidade e a validade dos documentos, além de conferir se as cópias porventura apresentadas estão devidamente autenticadas pelo Cartório competente ou se são idênticas aos documentos originais, nas quais deverão ser apresentados.

7.5.1 - Será inabilitada a licitante que deixar de apresentar qualquer um dos documentos exigidos no envelope "A", ou apresentá-los em desacordo com as exigências do presente Edital.

7.6 - Os documentos de habilitação serão rubricados pelos membros da Comissão e licitantes interessados como representantes das proponentes, que examinarão e rubricarão todas as folhas dos Documentos de Habilitação, em seguida, postos à disposição dos prepostos das licitantes para que os examinem e os rubriquem.

7.7 - A Comissão examinará possíveis apontamentos feitos por prepostos das licitantes, manifestando-se sobre o seu acatamento ou não.

7.8 - Se presentes os prepostos das licitantes à sessão, o(a) Presidente(a) da Comissão fará diretamente a intimação dos atos relacionados com a habilitação e inabilitação das licitantes, fundamentando a sua decisão registrando os fatos em ata. Caberá aos prepostos das licitantes declararem intenção de interpor recurso, a fim de que conste em ata e seja aberto o prazo recursal. Os autos do processo estarão com vista franqueada ao interessado na presença da Comissão.

7.8.1 - Poderá haver a requisição de cópia dos autos, desde que seja feito por requerimento escrito.

7.8 - Caso não estejam presentes à sessão os prepostos das licitantes, a intimação dos atos referidos no item anterior será feita através do meio de publicação Oficial do Município, iniciando-se no dia útil seguinte à publicação o prazo de 05 (cinco) dias úteis previsto em lei para a entrega à Comissão das razões e contrarrazões de recursos a serem interpostos pelos recorrentes, bem como, publicidade aos atos do processo. O Procedimento ficará será suspenso.

7.9 - Decorridos os prazos e proferida a decisão sobre os recursos interpostos, a Comissão marcará a data e horário em que dará prosseguimento ao procedimento licitatório, cuja comunicação às licitantes será feita com a antecedência mínima de 24 (vinte e quatro) horas da data marcada, através do meio de publicação Oficial do Município, de forma a dar publicidade aos atos do processo.

7.10 - Inexistindo recurso, ou depois de proferida a decisão sobre recurso interposto, a Comissão dará prosseguimento ao procedimento licitatório.

7.11 - Na ausência de qualquer preposto de licitante, a Comissão manterá em seu poder o referido envelope, que deverá ser retirado pela licitante no prazo de 30 (trinta) dias contados da data referida no aviso que marca a data da sessão de prosseguimento do procedimento licitatório.

7.12 - Será feita, em seguida, a abertura do Envelope "B". A Comissão conferirá se foram entregues no referido envelope a Proposta, Orçamento, Cronograma Físico-Financeiro e demais documentos solicitados no item 6 deste edital.

7.13 - Em seguida, a Comissão iniciará o JULGAMENTO. Inicialmente, serão examinados os aspectos formais da Proposta. O não atendimento a pelo menos uma das exigências deste Edital será motivo de DESCLASSIFICAÇÃO da proposta.

7.14 - A Comissão fará, então, o ordenamento das propostas das demais licitantes não desclassificadas pela ordem crescente dos preços nelas apresentados;

7.15 - A Comissão examinará, da licitante cuja proposta está em primeiro, segundo e terceiro lugar, o Orçamento. Não sendo encontrados erros a Comissão declarará a licitante classificada em primeiro lugar como vencedora desta licitação.





Estado do Ceará  
Prefeitura Municipal de Senador Pompeu

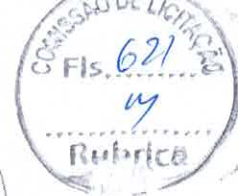

7.16 - Caso seja encontrado erro ou erros a Comissão promoverá desclassificação da proposta e fará a mesma verificação com relação à proposta da licitante que apresentou o segundo **MENOR PREÇO GLOBAL** e assim sucessivamente, observada a ordem crescente dos valores das propostas de preços, até que uma mesma empresa tenha sua Proposta de Preços e o Orçamento da conformidade com todos os requisitos do Edital.

7.17 - A Comissão não considerará como erro as diferenças por ventura existentes nos centavos, decorrentes de operações aritméticas, desde que o somatório das diferenças nos centavos não ultrapasse o valor em real correspondente a 0,1 (zero vírgula um por cento) do valor global do orçamento da licitante.

7.18 - Caso duas ou mais licitantes que não tenham sido desclassificadas apresentem suas propostas com preços iguais, a Comissão fará sorteio para classificá-las, e adotará os procedimentos previstos neste capítulo.

7.19 - Caso a proponente com proposta de preços classificada em 1º (primeiro) lugar, não seja **Microempresa (ME)** ou **Empresa de Pequeno Porte (EPP)**, a Comissão procederá de acordo com os subitens a seguir:

7.19.1 - Fica assegurado, como critério de desempate o exercício do direito de preferência para a **Microempresa (ME)** ou **Empresa de Pequeno Porte (EPP)**, **devendo a licitante estar presente para poder exercer mencionado direito à sessão pública de divulgação do julgamento da análise das propostas de preços.**

7.19.1.1 - Caso haja suspensão da sessão na data inicialmente estabelecida, a Comissão marcará previamente nova data de prosseguimento, ficando à cargo do licitante a obrigatoriedade de comparecimento para o uso deste benefício.

7.19.2 - Entende-se por empate aquelas situações em que as propostas apresentadas pelas **Microempresa (ME)** ou **Empresa de Pequeno Porte (EPP)** sejam iguais ou até 10% (dez por cento) superiores à proposta mais bem classificada, depois de ordenadas as propostas de preços em ordem crescente dos preços ofertados.

7.19.3 - Para efeito do disposto no subitem 7.19.1., ocorrendo empate, a Comissão procederá da seguinte forma:

- a) A Microempresa - ME ou Empresa de Pequeno Porte - EPP, bem classificada poderá apresentar proposta de preço inferior àquela considerada vencedora do certame, situação em que será classificada em primeiro lugar e conseqüentemente declarada vencedora do certame.
- b) Não ocorrendo à contratação da microempresa ou empresa de pequeno porte, na forma da alínea anterior, serão convocadas as remanescentes que porventura se enquadrem na hipótese do subitem 7.19.2, na ordem classificatória, para o exercício do mesmo direito.
- c) Verificada a aceitabilidade da proposta, a licitante ME ou EPP vencedora deverá apresentar a proposta devidamente adequada no prazo máximo e improrrogável de até 48 horas.

7.19.4 - No caso de equivalência dos valores apresentados pelas **Microempresa (ME)** ou **Empresa de Pequeno Porte (EPP)** que se encontrem no intervalo estabelecido no subitem 7.19.2, será realizado sorteio entre elas para que se identifique aquela que primeiro poderá apresentar nova de preços, que deverá ser registrada em ata.

7.19.5 - Na hipótese de não contratação nos termos previstos no subitem acima, o objeto licitado será adjudicado em favor da proposta originalmente vencedora do certame.





Estado do Ceará  
Prefeitura Municipal de Senador Pompeu



- 7.19.6. Ocorrendo à situação prevista no subitem 7.19.3, a **Microempresa (ME)** ou **Empresa de Pequeno Porte (EPP)** mais bem classificada deverá apresentar nova proposta de preços. Todos os atos deverão constar da ata dos trabalhos.
- 7.19.6.1 – Caso o representante da proponente que esteja enquadrada na situação do item 7.19.2 esteja presente na referida sessão, o mesmo deverá ofertar a nova oferta no momento da sessão.
- 7.19.6.2 – Caso o licitante não esteja presente na sessão, fica precluso o mencionado direito, não podendo-o mais ser ofertado posteriormente.
- 7.19.7 -A Comissão, após os procedimentos previstos nos itens anteriores deste capítulo, suspenderá a sessão a fim de que seja lavrada Ata a ser assinada pelos membros da Comissão e pelos prepostos dos licitantes que participam da licitação.
- 7.19.8 -Se presentes os prepostos das licitantes à sessão, o(a) Presidente(a) da Comissão fará diretamente a intimação dos atos relacionados com o julgamento das propostas, fundamentando a sua decisão e registrando os atos em ata. Caberá aos prepostos das licitantes se manifestarem sobre a intenção de interpor ou não recurso, a fim de que conste em ata e seja aberto o prazo recursal. Os autos do processo estarão com vista franqueada ao interessado ou interessados na presença da Comissão.
- 7.19.9 -Caso não estejam presentes à sessão os prepostos das licitantes, a intimação dos atos referidos no item anterior será feita através da Imprensa Oficial do Município, iniciando-se no dia útil seguinte à publicação o prazo de 05 (cinco) dias úteis previsto em lei para a entrega a Comissão das razões de recursos a serem interpostos pelos recorrentes, bem como, publicidade aos atos do processo. O Procedimento ficará será suspenso.
- 7.19.10 - As dúvidas que surgirem durante as reuniões serão esclarecidas pelo(a) Presidente(a) da Comissão, na presença dos prepostos das licitantes.
- 7.19.11 - À Comissão é assegurado o direito de suspender qualquer sessão e marcar seu reinício para outra ocasião, fazendo constar esta decisão da Ata dos trabalhos. No caso, os envelopes ainda não abertos deverão ser rubricados pelos membros e pelos licitantes interessados.
- 7.19.12 - A Comissão poderá, para analisar os Documentos de Habilitação, as Propostas e os Orçamentos, solicitar pareceres técnicos e suspender a sessão para realizar diligências a fim de obter melhores subsídios para as suas decisões.
- 7.19.13 -Todos os documentos ficarão sob a guarda da Comissão Permanente de Licitação, até a conclusão do procedimento.
- 7.19.14 - No caso de decretação de feriado que coincida com a data designada para entrega dos envelopes “A” e “B” e suas aberturas, esta licitação se realizará no primeiro dia útil subsequente, na mesma hora e mesmo local, podendo, no entanto, a Comissão definir outra data, horário e até local, fazendo a publicação e divulgação na mesma forma do início.
- 7.19.15 -A Comissão não considerará qualquer oferta de vantagens não prevista neste Edital, nem preço ou vantagem baseada nas propostas das demais licitantes.
- 7.19.16 - Ocorrendo discrepância entre qualquer preço numérico ou por extenso, prevalecerá este último.
- 7.19.17 - Quando todas as licitantes forem inabilitadas ou todas as propostas forem desclassificadas, em não havendo intenção de interposição de recurso por parte de licitante, a Comissão poderá fixar às licitantes, prazo de 08 (oito) dias úteis para a apresentação de nova documentação ou de outras propostas.





- 7.19.18 - Abertos os envelopes contendo as Propostas, após concluída a fase de habilitação, não cabe desclassificar a proposta por motivo relacionado com a habilitação, salvo em razão de fato superveniente ou só conhecido após o julgamento.
- 7.19.19 - Ficará a cargo da Presidente a definição do momento da devolução dos envelopes "A" e "B" que por ventura não tenham sido abertos no decorrer do processo.

## 8 - DA ADJUDICAÇÃO E HOMOLOGAÇÃO

- 8.1 - A Comissão emitirá relatório contendo o julgamento e resultado deste Edital, com classificação das licitantes, que estará assinado pelos membros que dela participaram.
- 8.2 - A Adjudicação desta licitação será feita pelo Presidente da Comissão Permanente de Licitação e a Homologação da licitação em favor da licitante cuja proposta de preços seja classificada em primeiro lugar são da competência do Secretário(a) Municipal de SECRETARIA DE EDUCAÇÃO, CULTURA E DESPORTO.
- 8.3 - O Secretário(a) Municipal de SECRETARIA DE EDUCAÇÃO, CULTURA E DESPORTO, se reserva o direito de não homologar e revogar a presente licitação, por razões de interesse público decorrente de fato superveniente devidamente comprovado, mediante parecer escrito e fundamentado sem que caiba a qualquer das licitantes o direito.

## 9 - DO CONTRATO

- 9.1 - O Município de Senador Pompeu, através da SECRETARIA DE EDUCAÇÃO, CULTURA E DESPORTO, e a licitante vencedora desta licitação assinarão contrato, no prazo de **05 (CINCO) DIAS**, contados da data da convocação para este fim expedida pela Prefeitura Municipal sob pena de decair do direito à contratação.
- 9.1.1 - A convocação do licitante vencedor se dará através de publicação em jornal de grande circulação ou correspondência com Aviso de Recebimento ou, ainda, através de endereço eletrônico válido a ser fornecido pelo Licitante na fase de proposta, conforme modelo fornecido.
- 9.2 - A recusa injusta da licitante vencedora em assinar o Contrato, aceitar ou retirar o instrumento equivalente dentro do prazo estabelecido pelo órgão contratante caracteriza o descumprimento total da obrigação assumida, sujeitando-a a multa de 10% (dez por cento) sobre o valor da obra ou serviço constante de sua proposta de preços.
- 9.3 - A execução do Contrato deverá ser acompanhada e fiscalizada por representante da Prefeitura Municipal de Senador Pompeu especialmente designado.
- 9.3.1 - O representante da Prefeitura Municipal de Senador Pompeu anotarà em registro próprio todas as ocorrências relacionadas com a execução do contrato, determinando o que for necessário à regularização das faltas ou defeitos observados.
- 9.3.2 - As decisões e providências que ultrapassarem a competência do representante deverão ser solicitadas a seus superiores em tempo hábil para a adoção das medidas convenientes.
- 9.4 - A Contratada deverá manter preposto(s), aceito pela Prefeitura Municipal, no local a ser prestado o serviço, para representá-lo na execução do contrato.
- 9.4.1 - Fica a contratada na obrigação de manter, durante toda a execução do contrato, em compatibilidade com as obrigações por ele assumidas, todas as condições de habilitação e qualificação exigidas na licitação.





- 9.5 - A Contratada é responsável pelos encargos trabalhistas, previdenciários, fiscais e comerciais resultantes da execução do contrato.
- 9.6 - O prazo para o início da execução dos serviços fica fixado em **05 (CINCO) DIAS** contados a partir da data da assinatura da Ordem de Serviço.
- 9.7 - A assinatura da ordem de serviços poderá ser de forma presencial, bem como, ser enviada ao licitante vencedor se dará através de publicação em jornal de grande circulação ou correspondência com Aviso de Recebimento ou, ainda, através de endereço eletrônico válido a ser fornecido pelo Licitante em seus documentos de habilitação ou em sua proposta de preços, conforme modelo fornecido.
- 9.8 - O contrato terá vigência de **12 (DOZE) MESES**, sendo que o prazo para a execução dos serviços do é de **12 (DOZE) MESES**, contados da assinatura da ordem de serviço.
- 9.9 - A prorrogação de prazo deverá ser justificada por escrito e previamente autorizada pelo Secretário(a) Municipal de **SECRETARIA DE EDUCAÇÃO, CULTURA E DESPORTO**.
- 9.10 - Ocorrerá a rescisão do contrato, independentemente de interpelação judicial ou extrajudicial e sem que caiba à Contratada direito a indenização de qualquer natureza, ocorrendo qualquer dos seguintes casos:
- 9.10.1 - não cumprimento ou cumprimento irregular das cláusulas contratuais ou da legislação vigente;
- 9.10.2 - lentidão na execução dos serviços, levando a Prefeitura Municipal a presumir pela não conclusão dos mesmos nos prazos estipulados;
- 9.10.3 - cometimento reiterado de erros na execução dos serviços;
- 9.10.4 - concordata, falência ou dissolução da firma ou insolvência de seus sócios, gerentes ou diretores;
- 9.10.5 - alteração social ou a modificação da finalidade ou de estrutura da empresa, que prejudique a execução do contrato;
- 9.10.6 - razões de interesse público, de alta relevância de amplo conhecimento, justificados e determinados pela Prefeitura Municipal;
- 9.10.7 - O atraso superior a 90 (noventa) dias dos pagamentos devidos pela Prefeitura, decorrentes de obras ou serviços, ou parcelas destes já recebidos ou executados, salvo em caso de calamidade pública, grave perturbação da ordem interna ou guerra, assegurado à Contratada o direito de optar pela suspensão do cumprimento de suas obrigações até que seja normalizada a situação;
- 9.11 - A rescisão amigável do contrato, por acordo entre as partes, deverá ser precedida de autorização escrita e fundamentada do Ordenador de Despesas.
- 9.12 - É facultada à Prefeitura Municipal de Senador Pompeu, quando o convocado não assinar termo do contrato no prazo e nas condições estabelecidas neste Edital convocar os licitantes remanescentes, na ordem de classificação, para fazê-lo em igual prazo e nas mesmas condições propostas pelo primeiro classificado, inclusive quanto aos preços atualizados, de conformidade com este Edital, ou revogar esta licitação.
- 9.13 - A Prefeitura Municipal de Senador Pompeu poderá, a seu critério, determinar a execução antecipada de serviços, obrigando-se a Contratada a realizá-los.

## 10 - DOS ACRÉSCIMOS E/OU SUPRESSÕES AO CONTRATO

10.1 - À Contratante caberá o direito de promover acréscimos ou supressões nos serviços, que se fizerem necessários, até o limite correspondente a 25% (vinte e cinco por cento) do valor inicial do contrato, e, no caso particular de reforma, até o limite de 50% (cinquenta por cento), mantendo-se as demais condições do contrato nos termos do art. 65, parágrafo 1º, da Lei nº 8.666/93.





10.2 - Caso haja acréscimo ou diminuição no volume dos serviços este será objeto de Termo Aditivo ao contrato, após o que será efetuado o pagamento, calculado nos termos do item 10.1.

## 11 - DO PAGAMENTO, DO REAJUSTAMENTO E REEQUILÍBRIO ECONÔMICO-FINANCEIRO

11.1- Os pagamentos serão feitos de acordo com a realização dos serviços, em até 30 (trinta) dias do mês subsequente ao adimplemento da obrigação e encaminhamento da documentação tratada neste subitem, observadas as disposições editalícias, através de crédito na Conta Bancária do fornecedor ou através de cheque nominal, de acordo com os valores contidos na Proposta de Preços do licitante em conformidade com projeto básico.

11.2 - O valor do presente Contrato não será objeto de reajuste antes de decorrido 01 (um) ano da sua assinatura, circunstância na qual as faturas serão reajustadas com base na variação do índice nacional da construção civil (INCC - Coluna 35) divulgado pela Fundação Getúlio Vargas - FGV.

11.3 - **REEQUILÍBRIO ECONÔMICO-FINANCEIRO:** Na hipótese de sobrevirem fatos imprevisíveis, ou previsíveis, porém de consequências incalculáveis, retardadores ou impeditivos da execução do ajustado, ou ainda, em caso de força maior, caso fortuito ou fato do príncipe, configurando álea econômica extraordinária e extracontratual, poderá, mediante procedimento administrativo onde reste demonstrada tal situação e termo aditivo, ser restabelecida a relação que as partes pactuaram inicialmente entre os encargos do contratado e a retribuição da Administração para a justa remuneração do fornecimento, objetivando a manutenção do equilíbrio econômico-financeiro inicial do contrato, na forma do artigo 65, II, "d" da Lei Federal n.º 8.666/93, alterada e consolidada.

11.4 - Independentemente de declaração expressa, fica subentendido que, no valor pago pelo contratante, estão incluídas todas as despesas necessárias à execução dos serviços, inclusive as relacionadas com materiais, equipamentos e mão-de-obra.

## 12 - DOS RECURSOS ORÇAMENTÁRIOS

12.1 - A despesa decorrente da contratação correrá à conta de recursos específicos consignados no Orçamento da **Recursos do FNDE**, através da **SECRETARIA DE EDUCAÇÃO, CULTURA E DESPORTO**, nas seguintes Dotações Orçamentárias respectivamente:

ÓRGÃO	UNIDADE ORÇ.	FUNÇÃO/SUBFUNÇÃO/PROGRAMA/P-A/Nº DO PROJETO-AATIVIDADE	FONTE	ELEMENTO DE DESPESAS
08	02	12.361.0027.1.029	1125000001	4.4.90.51.00

## 13 - DOS RECURSOS

13.1 - Das decisões proferidas pela Comissão Permanente de Licitação caberão recursos no prazo de 05 (cinco) dias úteis contados da intimação do ato.

13.2 - Os recursos deverão ser dirigidos ao Secretário(a) Municipal de **SECRETARIA DE EDUCAÇÃO, CULTURA E DESPORTO**, interpostos mediante petição datilografada, devidamente arazoada subscrita pelo representante legal da recorrente, que comprovará sua condição como tal.

13.3 - Os recursos relacionados com a habilitação e inabilitação da licitante e do julgamento das propostas deverão ser entregues o(a) Presidente(a) ou a um dos Membros da Comissão Permanente de





Licitação da Prefeitura Municipal de Senador Pompeu, no devido prazo, não sendo conhecidos os interpostos fora dele.

13.4 - Interposto, o recurso será comunicado aos demais licitantes, que poderão impugná-los no prazo de 05 (cinco) dias úteis.

13.5 - Decidido o recurso pela Comissão, deverá ser enviado, devidamente informado, a Secretário(a) Municipal de SECRETARIA DE EDUCAÇÃO, CULTURA E DESPORTO, que proferirá sua decisão.

13.6 - Nenhum prazo de recurso se inicia ou corre sem que os autos do processo estejam com vista franqueada ao interessado.

13.7 - Na contagem dos prazos excluir-se-á o dia do início e incluir-se-á o do vencimento, e considerar-se-ão os dias consecutivos, exceto quando for explicitamente disposto em contrário.

#### 14 - DAS PENALIDADES E DAS SANÇÕES

14.1 - A licitante que, convocada pela PMSP para assinar o instrumento de contrato, se recusar a fazê-lo dentro do prazo previsto nesta CONCORRÊNCIA PÚBLICA, sem motivo justificado aceito pela PMSP, estará sujeita à suspensão temporária de participação em licitação promovida pelos órgãos do Município de Senador Pompeu, pelo prazo de 02 (dois) anos.

14.2 - O atraso injustificado na execução do contrato sujeitará a Contratada à multa de mora prevista no presente Edital, podendo a PMSP rescindir unilateralmente o contrato. À Contratada será aplicada, ainda, a pena de SUSPENSÃO de participação em licitação promovida pelos órgãos do Município de Senador Pompeu, pelo prazo de 02 (dois) anos, período durante o qual estará impedida de contratar com o Município de Senador Pompeu.

14.3 - Em caso de a Licitante ou Contratada ser reincidente, será declarada como inidônea para licitar e contratar com o Município de Senador Pompeu.

14.4 - As sanções previstas neste Edital serão aplicadas pela PMSP, à licitante vencedora desta licitação ou à Contratada, facultada a defesa prévia da interessada nos seguintes casos:

14.4.1 - de 5 (cinco) dias úteis, nos casos de ADVERTÊNCIA e de SUSPENSÃO;

14.4.2 - de 10 (dez) dias da abertura de vista do processo, no caso de DECLARAÇÃO DE IDONEIDADE PARA LICITAR OU CONTRATAR COM O MUNICÍPIO DE Senador Pompeu.

14.5 - As sanções de ADVERTÊNCIA, SUSPENSÃO e DECLARAÇÃO DE INDONEIDADE PARA LICITAR OU CONTRATAR COM O MUNICÍPIO DE Senador Pompeu poderão ser aplicadas juntamente com as de MULTA prevista neste Edital;

14.6 - As sanções de SUSPENSÃO e de DECLARAÇÃO DE INDONEIDADE PARA LICITAR E CONTRATAR COM O MUNICÍPIO DE Senador Pompeu, poderão também ser aplicadas às licitantes ou aos profissionais que, em razão dos contratos firmados com qualquer órgão da Administração Pública Federal, Estadual e Municipal:

I - tenha sofrido condenação definitiva por praticarem, por meios dolosos, fraude fiscal no recolhimento de quaisquer tributos;

II - tenham praticados atos ilícitos visando a frustrar os objetivos da licitação;

III - demonstrem possuir idoneidade para contratar com a Administração Pública em virtude de atos ilícitos praticados.



14.7 - Somente após a Contratada ressarcir o Município de Senador Pompeu pelos prejuízos causados e após decorrido o prazo de SUSPENSÃO aplicada é que poderá ser promovida a reabilitação perante a própria autoridade que aplicou a sanção.

14.8 - A declaração de idoneidade, é da competência exclusiva do Secretário(a) Municipal de SECRETARIA DE EDUCAÇÃO, CULTURA E DESPORTO do Município de Senador Pompeu.

## **15- DA TENTATIVA DE FRAUDE E FRUSTAÇÃO DOS ATOS DO PROCESSO E DEMAIS DITAMES LEGAIS**

15.1- A tentativa de fraude ou frustração dos atos e ações a serem realizados por parte dos proponentes, há qualquer momento do presente processo, poderá caracterizar o enquadramento dos mesmos nas sanções dos crimes e penas previstas do Art. 90º, Art. 93º e Art. 96º da Lei Federal 8.666/93, e sendo necessário, ainda, abertura e instauração do devido processo administrativo para a averiguação e apuração dos fatos ocorridos, de forma a aplicação das devidas penalidades e punições cabíveis.

15.2 - É facultado a Comissão Permanente de Licitação, em qualquer ausência ou omissão quanto a instruções e ditames deste edital, a aplicação das normas, instrumentos e demais fontes legais do instrumento jurídico brasileiro, de forma a manter ideal e legal transcorrer dos atos e ações dos procedimentos do certame.

## **16 - DAS DISPOSIÇÕES FINAIS**

16.1 - As informações sobre esta licitação podem ser obtidas junto à Comissão de Pregão da PMSP, na Avenida Francisco França Cambraia, sn, Centro – Senador Pompeu/CE – CEP 63.600-000, de segunda a sexta-feira, no horário de 08:00 às 14:00 horas.

16.2 - Cópias do edital e anexos serão fornecidas mediante Protocolo de Retirada de Edital, mediante pagamento de cópia reprográfica, na Sede da Comissão de Pregão da Prefeitura Municipal de SENADOR POMPEU, situada na Avenida Francisco França Cambraia, sn, Centro – Senador Pompeu/CE – CEP 63.600-000, de segunda a sexta-feira, no horário de 08:00 às 14:00 horas, ficando os autos do presente processo administrativo à disposição para vistas e conferência dos interessados, ficando o licitante obrigado a;

16.3 - Sem que caiba aos licitantes qualquer tipo de reclamação ou indenização, fica assegurado à autoridade competente:

16.3.1 - Alterar as condições do presente edital, fazendo a reposição do prazo na forma da Lei;

16.3.2 - Revogar a presente licitação por razões de interesse público decorrente de fato superveniente devidamente comprovado.

16.3.2.1 - A autoridade competente deve anular esta licitação, por ilegalidade, mediante parecer escrito e devidamente fundamentado.

16.4 - Quaisquer esclarecimentos serão prestados pela Comissão ou pela PMSP, durante o expediente normal.

16.5 - Fica eleito o foro de Senador Pompeu (CE) para dirimir qualquer dúvida na execução deste Edital.





Estado do Ceará  
Prefeitura Municipal de Senador Pompeu



Senador Pompeu (CE), 18 de fevereiro de 2021.

*José Higo dos Reis Rocha*  
**JOSE HIGO DOS REIS ROCHA**  
**PRESIDENTE DA C.P.L.**



Estado do Ceará  
Prefeitura Municipal de Senador Pompeu



**ANEXO I**  
**PROJETO BÁSICO E PROJETO BÁSICO DE ENGENHARIA**

**(EM ANEXO)**

---

Prefeitura Municipal de Senador Pompeu/CE  
CNPJ n.º 07.728.421/0001-82 – CGF n.º 06.920.284-2  
Paço Municipal – Edifício Francisco França Cambraia  
Avenida Francisco França Cambraia, n.º 265, Bairro Centro – CEP 63.600-000





## PROJETO BÁSICO

### I – INFORMAÇÕES PRIMÁRIAS E CLASSIFICAÇÃO DA DESPESA

**23. ORGÃO(S) SOLICITANTE(S):** SECRETÁRIO MUNICIPAL DE EDUCAÇÃO, CULTURA E DESPORTO

**24. DOTAÇÃO(ÕES) ORÇAMENTÁRIA(S):**

ÓRGÃO	UNIDADE ORÇ.	FUNÇÃO/SUBFUNÇÃO/PROGRAMA/ P-A/Nº DO PROJETO-ATIVIDADE	FONTE	ELEMENTO DE DESPESAS
08	02	12.361.0027.1.029	1125000001	4.4.90.51.00

**25. FONTE(S) DE RECURSO:** Recursos do FNDE

**26. VALOR(ES) GLOBAL ESTIMADO(S):** R\$ 4.211.902,04 (quatro milhões, duzentos e onze mil, novecentos e dois reais e quatro centavos).

### II – DETALHAMENTO DA DESPESA

**27. OBJETO:** CONSTRUÇÃO DE ESPAÇO EDUCATIVO URBANO 12 SALAS DE AULA, NA SEDE DO MUNICÍPIO, ATRAVÉS DA SECRETARIA DE EDUCAÇÃO, CULTURA E DESPORTO DE SENADOR POMPEU.

**28. JUSTIFICATIVA:** A administração municipal no intuito de garantir aos alunos da Rede Pública de Ensino local propício ao aprendizado, com segurança e conforto visa a Construção da Escola para atendimento dos alunos do Município de Senador Pompeu.

### III – DAS CONDIÇÕES DE EXECUÇÃO

**29. PRAZO PARA INÍCIO E LOCAL DE EXECUÇÃO:** Os serviços deverão ser iniciados em até **05 (CINCO) DIAS**, a contar da emissão da **ORDEM DE SERVIÇOS**, nos locais determinados pela contratante.

**30. PRAZO DE EXECUÇÃO:** Os serviços serão executados no prazo de **12 (DOZE) MESES**, podendo ser prorrogado nos prazos do art. 57, da Lei 8.666/93, nos locais determinados pela Unidade Gestora.

**31. PAGAMENTO:** O Pagamento será efetuado de acordo com os serviços efetivamente executados, conforme planilha de medição, após a emissão da Nota Fiscal, mediante atesto da execução dos serviços e o encaminhamento da



documentação necessária, observada as disposições editalícias, através de crédito na conta bancária da Contratada.

#### **IV – DOS PREÇOS OFERTADOS E DA FORMULAÇÃO DA PROPOSTA**

**32.** Na proposta de preços deverá constar as especificações detalhada do serviço, valor total, em moeda nacional, em algarismo e por extenso, já considerando todas as despesas, tributos, impostos, taxas, encargos e demais despesas que incidam direta ou indiretamente sobre os serviços, mesmo que não estejam nestes documentos;

**33.** ORÇAMENTO(S) DETALHADO(S), contendo de cada item a especificação do Grupo/Subgrupo/Serviço, a quantidade, a unidade, o preço unitário e o preço total, em algarismo, e o preço Global do orçamento, assinado pelo responsável da Empresa e Engenheiro responsável, contendo ainda:

- a) Planilha de preços unitários que deram margem aos resultados apresentados na proposta, com duas casas decimais, sem erros de arredondamentos;
- b) Planilha de Composição de Preços Unitários, para cada serviço constante do orçamento apresentado, contendo todos os insumos e coeficientes de produtividade necessários à execução de cada serviço, quais sejam equipamentos, mão-de-obra, totalização de encargos sociais, insumos, transportes, BDI, totalização de impostos e taxas, e quaisquer outros necessários à execução dos serviços;
- c) Planilha analítica de encargos sociais;
- d) Composição analítica da taxa de B.D.I. (Benefícios e Despesas Indiretas), de acordo com o especificado no projeto básico, em anexo;

**34.** CRONOGRAMA FÍSICO FINANCEIRO.

#### **V – DA FORMALIZAÇÃO DO CONTRATO, FISCALIZAÇÃO E GESTÃO DO CONTRATO:**

**35.** As obrigações decorrentes da presente licitação serão formalizadas mediante lavratura dos respectivos contratos, subscritos pelo Município, através da Secretaria Gestora, representada pelo Secretário(a) Ordenador(a) de Despesa, e o licitante vencedor, que observará os termos das Leis correspondentes.

**36.** O Licitante Vencedor terá o prazo de **05 (CINCO) DIAS**, contado a partir da convocação, para subscrever o contrato. Este prazo poderá ser prorrogado uma vez, por igual período, quando solicitado pelo Licitante Vencedor durante o seu transcurso e desde que ocorra justo motivo aceito pelo Município de **SENADOR POMPEU-CE**.

**37.** A recusa injustificada ou a carência de justo motivo da vencedora de não formalizar o Contrato, no prazo estabelecido, sujeitará a Licitante à aplicação das penalidades previstas.





38. O contrato só poderá ser alterado em conformidade com os artigos, 57, 58 e 65 da Lei n.º 8.666/93.
39. O contrato produzirá seus jurídicos e legais efeitos a partir data de sua assinatura e vigorá por **12 (DOZE)** meses, nos termos do artigo 57, da Lei Federal nº 8.666/93.
40. A formalização dos contratos só gera ao contratado a obrigação de execução dos serviços quando expedida a competente **ORDEM DE SERVIÇOS** ou celebrado o competente termo de contrato.
41. A gestão e fiscalização do contrato caberá ao Ordenador de Despesa de cada Secretaria ou a quem este designar, devendo ele exercer toda a sua plenitude tudo em atendimento e consonância ao que dispõe o art. 58, inciso III, c/c art. 67 da Lei Federal nº 8.666/93.

## VI – DAS OBRIGAÇÕES

### 42. DA CONTRATANTE:

- d) Exercer a fiscalização da execução do contrato;
- e) Assegurar o livre acesso da CONTRATADA e de seus prepostos, devidamente identificados, a todos os locais onde se fizer necessária a execução dos serviços licitados, prestando-lhe todas as informações e esclarecimentos que, eventualmente, forem solicitados;
- f) Efetuar o pagamento conforme convencionado em cláusula contratual.

### 43. DA CONTRATADA:

A CONTRATADA estará obrigada a satisfazer os requisitos e atender a todas as exigências e condições a seguir estabelecidas:

- t) Executar as atividades em conformidade com o descrito no presente Termo de Referência com os mais elevados padrões de competência, integridade profissional e ética;
- u) Executar os serviços no prazo máximo fixado no instrumento convocatório e contrato, observando rigorosamente as especificações contidas no Projeto Básico, Edital e demais anexos; proposta, cronograma físico-financeiro e orçamento adjudicados, tudo parte integrante deste instrumento independente de transcrição, bem ainda as normas técnicas vigentes, nos locais determinados pela Secretaria Contratante, assumindo a responsabilidade pelo pagamento de todos os impostos, taxas e quaisquer outros ônus de origem federal, estadual e municipal, bem como, quaisquer encargos judiciais ou extrajudiciais que lhes sejam imputáveis, inclusive licenças dos órgãos oficiais ou com relação a terceiros, em decorrência da celebração do Contrato, e ainda:
- reparar, corrigir ou substituir às suas expensas, no total ou em parte, o objeto do contrato em que se verificarem vícios, defeitos ou incorreções resultantes da execução ou de natureza;





Estado do Ceará  
Prefeitura Municipal de Senador Pompeu



- responsabilizar-se pelos danos causados diretamente à Administração ou a terceiros, decorrentes de culpa ou dolo, sua ou de preposto, na execução do contrato, não excluindo ou reduzindo essa responsabilidade a fiscalização ou o acompanhamento pelo órgão interessado.
- manter preposto, aceito pela Administração, no local da obra ou serviço, para representá-lo na execução do contrato. As decisões e providências que ultrapassarem a competência do representante da contratada deverão ser comunicadas a seus superiores em tempo hábil para a adoção das medidas convenientes.
- Facilitar a ação da FISCALIZAÇÃO na inspeção dos serviços, prestando, prontamente, os esclarecimentos que forem solicitados pela CONTRATANTE.
- Responder perante PMSP, mesmo no caso de ausência ou omissão da FISCALIZAÇÃO, indenizando-a devidamente por quaisquer atos ou fatos lesivos aos seus interesses, que possam interferir na execução do Contrato, quer sejam eles praticados por empregados, prepostos ou mandatários seus. A responsabilidade se estenderá a danos causados a terceiros, devendo a CONTRATADA adotar medidas preventivas contra esses danos, com fiel observância das normas emanadas das autoridades competentes e das disposições legais vigentes
- aceitar nas mesmas condições contratuais, acréscimos ou supressões que se fizerem necessários na forma estabelecida no artigo 65, § 1º da Lei n.º 8.666/93, alterada e consolidada.
- v) Responsabilizar-se pela adoção das medidas necessárias à proteção ambiental e às precauções para evitar a ocorrência de danos ao meio ambiente e a terceiros, observando o disposto na legislação federal, estadual e municipal em vigor, inclusive a Lei n.º 9.605, publicada no D.O.U de 13/02/98;
- w) Responsabilizar-se perante os órgãos e representantes do Poder Público e terceiros por eventuais danos ao meio ambiente causados por ação ou omissão sua, de seus empregados, prepostos ou contratados;
- x) Responsabilizar-se pela conformidade, adequação, desempenho e qualidade dos serviços e bens, bem como de cada material, matéria-prima ou componente individualmente considerado, mesmo que não sejam de sua fabricação, garantindo seu perfeito desempenho;
- y) Registrar o Contrato decorrente deste Objeto no CREA-CE (Conselho Regional de Engenharia e Arquitetura do Ceará), na forma da Lei, e apresentar o comprovante de ART (Anotação de Responsabilidade Técnica) correspondente antes da apresentação da primeira fatura, perante a CONTRATANTE, sob pena de retardar o processo de pagamento;
- z) No caso de constatação da inadequação dos serviços às normas e exigências especificadas no Edital, neste contrato, nos Projetos Básico e Executivo e na Proposta da Contratada, o Contratante os recusará, devendo ser de imediato adequados às supracitadas condições;





- aa) Arcar com as despesas de execução dos trabalhos próprios, como locação de veículos, combustível, equipamentos eletrônicos e acessórios, dentre outras;
- bb) Designar para a execução do objeto do presente profissional qualificado e habilitado, disponibilizando seus currículos, e cumprir com as obrigações trabalhistas, devendo todos os profissionais de nível superior ter registro nos respectivos órgãos de classe;
- cc) Substituir os profissionais nos casos de impedimentos fortuitos, de maneira que não se prejudiquem o bom andamento e a boa prestação dos serviços;
- dd) Arcar com as despesas de deslocamento e diárias sua e de seu pessoal contratado na execução das atividades externas próprias e de eventual treinamento;
- ee) Prestar os esclarecimentos que forem solicitados pela contratante, cujas reclamações ou orientações se obriga a atender prontamente;
- ff) Assumir todas as despesas relativas a pessoal e quaisquer outras oriundas, derivadas ou conexas com o contrato, tais como: salários, encargos sociais e trabalhistas e eventuais passivos, impostos, alimentação do seu pessoal, deslocamentos de funcionários, equipamentos de proteção individual e coletivo, tributos, seguros, taxas e serviços, licenças em repartições públicas, registros, autenticações do contrato, etc., e ficando, ainda, para todos os efeitos legais, declarada pela contratada a inexistência de qualquer vínculo empregatício entre seus empregados e/ou prepostos e a contratante;
- gg) Respeitar as normas de segurança e medicina do trabalho, previstas na Consolidação das Leis do Trabalho e legislação pertinente;
- hh) Disponibilizar, a qualquer tempo, toda documentação referente ao pagamento dos tributos, seguros, encargos sociais, trabalhistas e previdenciários relacionados com o objeto do CONTRATO;
- ii) Responsabilizar-se por quaisquer danos causados a terceiros em virtude do objeto do contrato a ser firmado;
- jj) Não caucionar ou utilizar o contrato celebrado para qualquer operação financeira, sem prévia e expressa autorização da contratante;
- kk) Submeter-se às normas e condições baixadas pela contratante, quanto ao comportamento, discrição e urbanidade na relação interpessoal;
- ll) Exercer rigoroso controle de qualidade sobre as informações apresentadas e atuar sempre dentro dos prazos estabelecidos.

## VII - DOS QUANTITATIVOS

### 44. DOS SERVIÇOS:

Nº	DESCRIÇÃO	UNIDADE	QUANTIDADE
01	CONSTRUÇÃO DE ESPAÇO EDUCATIVO URBANO 12 SALAS DE AULA, NA SEDE DO MUNICÍPIO, ATRAVÉS DA SECRETARIA DE EDUCAÇÃO, CULTURA E DESPORTO DE SENADOR POMPEU.	SERVIÇO	01





**-DETALHAMENTO DOS SERVIÇOS:**

Conforme Projeto Básico de Engenharia em anexo.

**VIII – DOS REQUISITOS MINIMOS**

- 1 - Prova de inscrição ou registro da LICITANTE junto ao Conselho Regional de Engenharia, Arquitetura e Agronomia – CREA;
- 2 - Apresentar comprovação da licitante de possuir em seu quadro permanente, na data prevista no Edital, profissional de nível superior na área de engenharia civil ou outro devidamente reconhecido pela entidade competente, detentor de no mínimo 01 (um) atestado E/OU certidão de capacidade técnica, com o respectivo acervo expedido pelo CREA, emitido por pessoa de direito público ou privado, que comprove(m) ter o(s) profissional(is) executado obras ou serviços de engenharia de características técnicas similares a do objeto ora licitado;
- 2.1. Para fins da comprovação que trata esse subitem são consideradas relevantes, pertinentes e compatíveis com o objeto dessa licitação a(s) parcela(s) descrita(s) a seguir:

**a) COBERTURA EM TELHA METÁLICA TRAPEZOIDAL;**

- 4 - Indicação do pessoal técnico adequado e disponível para a realização do objeto da licitação, bem como a qualificação curricular de cada um dos membros da equipe técnica que se responsabilizará pelos trabalhos, este documento deverá ser assinado por sócio administrador ou por representante legal da empresa;
- 5 - O licitante deverá juntar declaração expressa assinada pelo(s) Responsável(is) Técnico(s), detentor(es) do(s) atestado(s) E/OU certidão(ões) de capacidade técnica, com firma reconhecida, informando que o(s) mesmo(s) concorda(m) com a inclusão de seu(s) nome(s) na participação permanente dos serviços na condição de profissional(is) responsável(is) técnico(s);
- 5 - Apresentar declaração emitida pelo responsável legal da empresa (com firma reconhecida) de que o licitante tem pleno conhecimento das condições necessárias para a execução dos serviços, inclusive quanto ao local, características e graus de complexidade existentes na área, bem como, das peculiaridades que possam implicar direta ou indiretamente na execução do objeto.





Ministério da Educação  
Fundo Nacional de Desenvolvimento da Educação  
Coordenação Geral de Infra-Estrutura - CGEST

**FNDE**  
Fundo Nacional  
de Desenvolvimento  
da Educação



# MEMORIAL DESCRITIVO E ESPECIFICAÇÕES TÉCNICAS

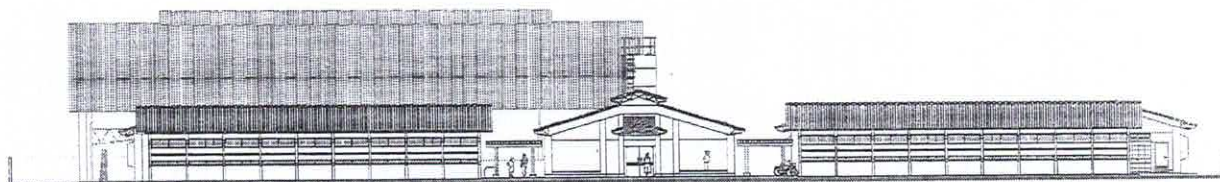

## PROJETO ESPAÇO EDUCATIVO URBANO 12 SALAS DE AULA



SUMÁRIO

1	INTRODUÇÃO .....	4
1.1	INTRODUÇÃO .....	5
1.2	OBJETIVO DO DOCUMENTO .....	5
2	ARQUITETURA.....	6
2.1	CONSIDERAÇÕES GERAIS .....	7
2.2	PARÂMETROS DE IMPLANTAÇÃO .....	7
2.3	PARÂMETROS FUNCIONAIS E ESTÉTICOS .....	8
2.4	ESPAÇOS DEFINIDOS E DESCRIÇÃO DOS AMBIENTES .....	9
2.5	ACESSIBILIDADE .....	10
2.6	REFERÊNCIAS NORMATIVAS.....	11
3	SISTEMA CONSTRUTIVO .....	12
3.1	CARACTERIZAÇÃO DO SISTEMA CONSTRUTIVO .....	13
3.2	AMPLIAÇÕES E ADEQUAÇÕES.....	13
3.3	VIDA UTIL DO PROJETO .....	14
3.4	REFERÊNCIAS NORMATIVAS.....	14
4	ELEMENTOS CONSTRUTIVOS .....	15
4.1	SISTEMA ESTRUTURAL .....	16
4.1.1	Considerações Gerais .....	16
4.1.2	Caracterização e Dimensão dos Componentes .....	17
4.1.3	Sequência de execução .....	18
4.1.4	Normas Técnicas relacionadas.....	18
4.2	PAREDES OU PAINÉIS DE VEDAÇÃO .....	18
4.2.1	Alvenaria de Blocos Cerâmicos .....	20
4.2.2	Alvenaria de Elementos Vazados de Concreto (Cobogós).....	21
4.2.3	Vergas e Contra-vergas em concreto .....	21
4.2.4	Fechamento de Fachada em Telha Metálica Trapezoidal Perfurada .....	21
4.3	ESTRUTURAS DE COBERTURAS .....	22
4.3.1	Estrutura Metálica.....	22
4.4	COBERTURAS .....	26
4.4.1	Telhas Cerâmicas.....	26
4.4.2	Telhas Metálicas Trapezoidais Galvanizadas .....	26





4.4.3 Calhas Metálicas .....	27
<b>4.5 ESQUADRIAS .....</b>	<b>28</b>
4.5.1 Esquadrias de Alumínio (Portas e Janelas) .....	29
4.5.2 Portas de Madeira .....	29
4.5.3 Telas de Proteção em Nyón.....	29
<b>4.6 IMPERMEABILIZAÇÕES .....</b>	<b>30</b>
4.6.1 Manta Asfáltica .....	30
<b>4.7 ACABAMENTOS/REVESTIMENTOS.....</b>	<b>31</b>
4.7.1 Pintura de Superfícies Metálicas.....	31
4.7.2 Paredes externas – Pintura Acrílica .....	32
4.7.3 Paredes externas .....	33
4.7.4 Paredes internas - áreas secas .....	34
4.7.5 Paredes internas – áreas molhadas .....	35
4.7.6 Caracterização e Dimensões do Material .....	35
4.7.7 Piso contínuo em Granitina.....	36
4.7.8 Piso em Cerâmica 40x40 cm .....	36
4.7.9 Soleira em granito.....	37
4.7.10 Peitoril em granito.....	38
4.7.11 Piso em Cimento desempinado .....	38
4.7.12 Piso em blocos intertravados de concreto .....	39
4.7.13 Piso Tátil – Direcional e de Alerta .....	40
4.7.14 Piso industrial polido.....	41
4.7.15 Tetos – Pintura .....	43
4.7.16 Louças.....	44
4.7.17 Metais / Plásticos.....	44
4.7.18 Bancadas e Prateleiras em granito .....	45
4.7.19 Elementos Metálicos.....	46
<b>4.8 PAISAGISMO E ÁREAS EXTERNAS .....</b>	<b>47</b>
4.8.1 Forração de Grama .....	47
<b>5 HIDRÁULICA .....</b>	<b>49</b>
<b>5.1 INSTALAÇÕES DE ÁGUA FRIA .....</b>	<b>50</b>
5.1.1 Sistema de Abastecimento .....	50
5.1.2 Ramal Predial .....	50
5.1.3 Reservatório .....	50
5.1.4 Normas Técnicas relacionadas.....	50
<b>5.2 INSTALAÇÕES DE ESGOTO SANITÁRIO .....</b>	<b>51</b>
5.2.1 Subsistema de Coleta e Transporte.....	51
5.2.2 Subsistema de Ventilação .....	52
5.2.3 Solução Individual de Destinação de Esgotos Sanitários.....	52
5.2.4 Normas Técnicas Relacionadas .....	52
<b>5.3 INSTALAÇÕES DE GÁS COMBUSTÍVEL .....</b>	<b>53</b>
5.3.1 Normas Técnicas Relacionadas .....	53
<b>5.4 SISTEMAS DE PROTEÇÃO CONTRA INCÊNDIO.....</b>	<b>53</b>
5.4.1 Normas Técnicas Relacionadas .....	54



6	ELÉTRICA.....	55
6.1	INSTALAÇÕES ELÉTRICAS .....	56
6.1.1	Normas Técnicas Relacionadas .....	56
7	ANEXOS .....	57
7.1	TABELA DE DIMENSÕES E ÁREAS.....	58
7.2	TABELA DE REFERENCIA DE CORES E ACABAMENTOS .....	60
7.3	TABELA DE ESPECIFICAÇÕES DE LOUÇAS E METAIS .....	62
7.4	TABELA DE ESQUADRIAS .....	64
7.5	LISTAGEM DE DOCUMENTOS .....	67





Ministério da Educação  
Fundo Nacional de Desenvolvimento da Educação  
Coordenação Geral de Infra-Estrutura - CGEST

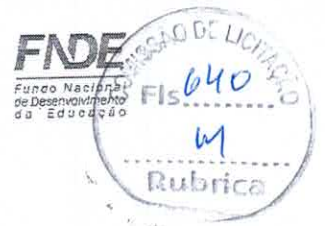

# 1 INTRODUÇÃO



## 1.1 INTRODUÇÃO

O presente projeto destina-se à orientação para a construção de escola de um pavimento com 12 salas de aula, Espaço Educativo Urbano de 12 Salas de Aula, a ser implantada nas diversas regiões do Brasil. O Ministério da Educação, através do FNDE presta assistência financeira aos municípios, com caráter suplementar, objetivando a construção e o aparelhamento destas escolas.

## 1.2 OBJETIVO DO DOCUMENTO

O memorial descritivo, como parte integrante de um projeto executivo, tem a finalidade de caracterizar criteriosamente todos os materiais e componentes envolvidos, bem como toda a sistemática construtiva utilizada. Tal documento relata e define integralmente o projeto executivo e suas particularidades.

Constam do presente memorial descritivo a descrição dos elementos constituintes do **projeto arquitetônico**, com suas respectivas sequências executivas e especificações. Constam também do Memorial a citação de leis, normas, decretos, regulamentos, portarias, códigos referentes à construção civil, emitidos por órgãos públicos federais, estaduais e municipais, ou por concessionárias de serviços públicos.





Ministério da Educação  
Fundo Nacional de Desenvolvimento da Educação  
Coordenação Geral de Infra-Estrutura - CGEST



## 2 ARQUITETURA



## 2.1 CONSIDERAÇÕES GERAIS

O Projeto Espaço Educativo Urbano 12 Salas de Aula, tem capacidade de atendimento de até 780 alunos, em dois turnos (matutino e vespertino), e 390 alunos em período integral. A proposta básica refere-se a uma edificação simples e racionalizada, atendendo aos critérios básicos para o funcionamento das atividades de ensino e aprendizagem. No Espaço Educativo Urbano 12 Salas de Aula, o dimensionamento dos ambientes atende, sempre que possível, as recomendações técnicas do FNDE.

O conjunto da edificação é formado por oito blocos distintos, sendo eles:

- Bloco A – administrativo;
- Bloco B – pedagógico (biblioteca, auditório);
- Bloco C – pedagógico (informática, laboratório, grêmio);
- Bloco D – Serviço (cozinha, pátio coberto);
- Bloco E (E1 e E2) – pedagógico (salas de aula e sanitários);
- Bloco F – pedagógico (salas de aula e vestiários);
- Bloco G – quadra coberta

A implantação dispõe-se em dois eixos. O primeiro, composto pelos blocos B e C, localiza-se na parte frontal do terreno e o segundo, formado pelos blocos A e D, situa-se no centro do lote. Voltados para este eixo encontram-se os blocos E e F que interligam-se aos demais através das passarelas e área de recreação. No fundo do lote está a quadra coberta.

A técnica construtiva adotada é simples, possibilitando a construção do edifício escolar em qualquer região do Brasil, adotando materiais facilmente encontrados no comércio e não necessitando de mão-de-obra especializada.

As vedações são em alvenaria de tijolo furado revestido e a estrutura em concreto armado. A cobertura é proposta em estrutura metálica com duas águas e telha cerâmica. Para o revestimento do piso, em áreas fechadas especificou-se cerâmica resistente à abrasão, e em circulações granitina; revestimentos esses, que facilitam a limpeza. Do mesmo modo, as salas são revestidas com um barrado cerâmico arrematado por uma faixa de madeira, que protege a parede da umidade e dos impactos. O revestimento interno de áreas molhadas com cerâmica facilita a limpeza e visa reduzir os problemas de execução e manutenção. As portas são especificadas em madeira pintada ou alumínio. A maior parte das esquadrias é do tipo basculante, em alumínio.

Foi considerada como ideal a implantação das escolas do Espaço Educativo Urbano de 12 Salas de Aula, em terreno retangular com medidas de 80m de largura por 100m de profundidade e declividade máxima de 3%.

## 2.2 PARÂMETROS DE IMPLANTAÇÃO

Para definir a implantação do projeto no terreno a que se destina, devem ser considerados alguns parâmetros indispensáveis ao adequado posicionamento que irá privilegiar a edificação das melhores condições:

- **Características do terreno:** avaliar dimensões, forma e topografia do terreno, existência de vegetação, mananciais de água e etc.
- **Localização do terreno:** privilegiar localização próxima à demanda existente, com vias de acesso fácil, evitando localização próxima a zonas industriais, vias de grande tráfego ou zonas de ruído; garantir a relação harmoniosa da construção com o entorno, visando o conforto ambiental dos seus usuários (conforto higrotérmico, visual, acústico, olfativo/qualidade do ar);
- **Adequação da edificação aos parâmetros ambientais:** adequação térmica, à insolação, permitindo ventilação e iluminação natural adequadas nos ambientes;





- **Adequação ao clima regional:** considerar as diversas características climáticas em função da cobertura vegetal do terreno, das superfícies de água, dos ventos, do sol e de vários outros elementos que compõem a paisagem, a fim de antecipar futuros problemas relativos ao conforto dos usuários;

- **Características do solo:** conhecer o tipo de solo presente no terreno possibilitando dimensionar corretamente as fundações para garantir segurança e economia na construção do edifício. Para a escolha correta do tipo de fundação, é necessário conhecer as características mecânicas e de composição do solo, mediante ensaios de pesquisas e sondagem de solo;

- **Topografia:** Fazer o levantamento topográfico do terreno observando atentamente suas características procurando identificar as prováveis influências do relevo sobre a edificação, sobre aspectos de fundações e de escoamento das águas superficiais;

- **Localização da Infraestrutura:** Avaliar a melhor localização da edificação com relação aos alimentadores das redes públicas de água, energia elétrica e esgoto, neste caso, deve-se preservar a salubridade das águas dos mananciais utilizando-se fossas sépticas, quando necessárias, localizadas a uma distância de no mínimo 300m dos mananciais.

- **Orientação da edificação:** buscar a orientação ótima da edificação, atendendo tanto aos requisitos de conforto ambiental e dinâmica de utilização do edifício quanto à minimização da carga térmica e conseqüente redução do consumo de energia elétrica. A correta orientação deve levar em conta o direcionamento dos ventos favoráveis, considerando-se a temperatura média no verão e inverno característica de cada Município.

### 2.3 PARÂMETROS FUNCIONAIS E ESTÉTICOS

Para a elaboração do projeto e definição do partido arquitetônico foram condicionantes alguns parâmetros, a seguir relacionados:

- **Programa arquitetônico** – elaborado com base no número de usuários e nas necessidades operacionais cotidianas básicas de uma unidade escolar de médio porte;

- **Volumetria do bloco** – Derivada do dimensionamento dos ambientes e da tipologia de coberturas adotada, a volumetria é elemento de identidade visual do projeto;

- **Áreas e proporções dos ambientes internos** – Os ambientes internos foram pensados sob o ponto de vista do usuário. Os conjuntos funcionais do edifício são compostos por salas de aula e atividades, ambientes administrativos e de serviço;

- **Layout** – O dimensionamento dos ambientes internos foi realizado levando-se em consideração os equipamentos e mobiliário adequados ao bom funcionamento da escola;

- **Tipologia das coberturas** – Foi adotada solução simples de telhado em duas águas, de fácil execução em consonância com o sistema construtivo adotado. Foi adotado beiral, que ameniza a incidência solar direta sobre a fachada, diminuindo a carga térmica incidente no interior dos espaços. Do mesmo modo, o uso de laje de forro, na maioria dos ambientes, impede a transferência direta do calor oriundo da cobertura, através de um colchão de ar. Nos blocos A e D, que têm pé-direito mais baixo em relação aos demais blocos é utilizado lanternim possibilitando a ventilação da cobertura. Essa mesma solução foi adotada na cobertura da quadra permitindo uma melhor ventilação do espaço.





- **Esquadrias** – foram dimensionadas levando em consideração os requisitos mínimos de iluminação e ventilação natural em ambientes escolares. O posicionamento das janelas viabiliza uma ventilação cruzada nas salas de aula, amenizando assim o calor em áreas mais quentes do país.
- **Elementos arquitetônicos de identidade visual** – elementos marcantes do partido arquitetônico, como brises, varandas, volumes, revestimentos e etc. Eles permitem a identificação da tipologia Espaço Educativo Urbano de 12 Salas de Aula;
- **Funcionalidade dos materiais de acabamentos** – os materiais foram especificados levando em consideração os seus requisitos de uso e aplicação: intensidade e característica do uso, conforto antropodinâmico, exposição a agentes e intempéries;
- **Especificações das cores de acabamentos** – foram adotadas cores que privilegiassem atividades escolares e trouxessem conforto ao ambiente de aprendizagem;
- **Especificações das louças e metais** – para a especificação destes foi considerada a tradição, a facilidade de instalação/uso e a existência dos mesmos em várias regiões do país. Foram observadas as características físicas, durabilidade, racionalidade construtiva e facilidade de manutenção.

## 2.4 ESPAÇOS DEFINIDOS E DESCRIÇÃO DOS AMBIENTES

O Espaço Educativo Urbano de 12 Salas de Aula possui quadra coberta e 8 blocos construídos (sendo o bloco E duplicado), todos eles são edifícios térreos. Os ambientes de cada bloco são acessados e se conectam através de passarelas. Na área externa estão o bicicletário, castelo d'água, pátio aberto e circulação de carga e descarga. O estacionamento localiza-se fora do perímetro fechado da escola, na área frontal do lote. Os blocos são compostos pelos seguintes ambientes:

### Bloco A - Administrativo:

- Almoarifado;
- Circulação;
- Coordenação;
- Diretoria;
- Secretaria;
- Sala dos professores;
- Sanitários adultos: masculino e feminino;

### Bloco B - Pedagógico:

- Auditório;
- Biblioteca;

### Bloco C - Pedagógico:

- Informática;
- Laboratório;
- Sala do grêmio;

### Bloco D - Serviços:

- Área de Serviço externa:
  - Central GLP;
  - Depósito de lixo orgânico e reciclável;





- *Pátio de serviço;*
- *Área de recepção, triagem e pré-lavagem de alimentos;*
- *Área de serviço;*
- *Circulação;*
- *Depósito de material de limpeza;*
- *Dispensa;*
- *Cozinha:*
  - *Bancada de preparo de carnes;*
  - *Bancada de preparo de guarnições;*
  - *Bancada de preparo de legumes e verduras;*
  - *Bancada de preparo de sucos, lanches e sobremesas;*
  - *Bancada de lavagem de louças sujas;*
  - *Área de Cocção;*
  - *Balcão de passagem de alimentos prontos;*
  - *Balcão de recepção de louças sujas;*
- *Banho;*
- *Sanitário;*
- *Pátio coberto - espaço de integração entre diversas atividades e faixas etárias, onde se localiza o refeitório;*

Bloco E - Pedagógico:

- *Circulação;*
- *Salas de aula;*
- *Sanitário masculino;*
- *Sanitário feminino;*

Bloco F - Pedagógico:

- *Circulação;*
- *Salas de aula;*
- *Vestiário masculino;*
- *Vestiário feminino;*

Bloco G - Quadra Coberta:

- *Quadra poliesportiva coberta;*

## 2.5 ACESSIBILIDADE

Com base no artigo 80 do Decreto Federal N°5.296, de 2 de Dezembro de 2004, a acessibilidade é definida como "Condição para utilização, com segurança e autonomia, total ou assistida, dos espaços, mobiliários e equipamentos urbanos, das edificações, dos serviços de transporte e dos dispositivos, sistemas e meios de comunicação e informação, por pessoa portadora de deficiência ou com mobilidade reduzida".

O projeto arquitetônico baseado na norma ABNT NBR 9050 Acessibilidade a edificações, mobiliário, espaços e equipamentos urbanos, prevê além dos espaços com dimensionamentos adequados, todos os equipamentos de acordo com o especificado na norma, tais como: barras de apoio, equipamentos sanitários, sinalizações visuais e táteis. Tendo em vista a legislação vigente sobre o assunto, o projeto prevê:

- **Rampa de acesso**, que deve adequar-se à topografia do terreno escolhido;



- **Piso tátil** direcional e de alerta perceptível por pessoas com deficiência visual;
- **Sanitários e vestiários** (feminino e masculino) para portadores de necessidade especiais;

Observação: Os sanitários contam com bacia sanitária específica para estes usuários, bem como barras de apoio nas paredes e nas portas para a abertura / fechamento de cada ambiente. Os vestiários contam com área de banho adaptada com bancos e barras de apoio nas paredes.

## 2.6 REFERÊNCIAS NORMATIVAS

- ABNT NBR 9050, *Acessibilidade a edificações, mobiliário, espaços e equipamentos urbanos.*