



EDITAL TOMADA DE PREÇOS Nº. SI-TP003/2022.

LICITAÇÃO DO TIPO MENOR PREÇO GLOBAL PARA CONTRATAÇÃO DE EMPRESA ESPECIALIZADA PARA EXECUÇÃO DE PAVIMENTAÇÃO EM PARALELEPÍPEDO EM DIVERSAS RUAS NO MUNICÍPIO DE SENADOR POMPEU-CE, ATRAVÉS DA SECRETARIA DE INFRAESTRUTURA, CONFORME PROJETO BÁSICO, PARTE INTEGRANTE DESTES PROCESSOS.

A SECRETARIA DE INFRAESTRUTURA DE SENADOR POMPEU, através da Comissão Permanente de Licitação, devidamente nomeada pela **PORTARIA Nº 285/2021 de 03 de Novembro de 2021**, torna público para conhecimento dos interessados que, na data, horário e local abaixo previstos, abrirá licitação, na modalidade **TOMADA DE PREÇOS Nº. SI-TP003/2022** do TIPO MENOR PREÇO GLOBAL, para atendimento do objeto desta licitação, de acordo com as condições estabelecidas neste Edital, observadas as disposições contidas na Lei Federal nº 8.666/93 de 21.06.93, e suas alterações posteriores. Os serviços constantes desta licitação serão realizados através de execução indireta pelo regime de empreitada por preço global.

HORÁRIO, DATA E LOCAL:

OS DOCUMENTOS DE HABILITAÇÃO E PROPOSTAS serão recebidos em sessão pública marcada para:

ÀS 09:00 HORAS.

DO DIA 21 DE JUNHO DE 2022.

NO ENDEREÇO: Sala da Comissão Permanente de Licitações, localizada na Av. Francisco França Cambraia, s/n, Senador Pompeu/CE.

Constituem parte integrante deste Edital, independente de transcrição os seguintes anexos:

ANEXO I - Projeto Básico, Orçamento Básico e Cronograma Físico-financeiro.

ANEXO II - Modelo de apresentação de carta-proposta.

ANEXO III - Modelo de planilha de preços.

ANEXO IV - Minuta de contrato

ANEXO V - Minuta de declaração (Artigo. 27, inciso V, da Lei Federal nº 8.666/93 e inciso XXXIII do art. 7º da Constituição Federal).

1.0-DO OBJETO

1.1-A presente licitação tem como objeto a **CONTRATAÇÃO DE EMPRESA ESPECIALIZADA PARA EXECUÇÃO DE PAVIMENTAÇÃO EM PARALELEPÍPEDO EM DIVERSAS RUAS NO MUNICÍPIO DE SENADOR POMPEU-CE, ATRAVÉS DA SECRETARIA DE INFRAESTRUTURA, CONFORME PROJETO BÁSICO, PARTE INTEGRANTE DESTES PROCESSOS.**

1.2- O valor estimado da presente licitação é de **R\$ 3.008.270,43 (três milhões, oito mil, duzentos e setenta reais e quarenta e três centavos).**

2.0-DAS RESTRIÇÕES E CONDIÇÕES DE PARTICIPAÇÃO

2.1-RESTRIÇÕES DE PARTICIPAÇÃO:

2.1.1-Não poderá participar empresa declarada inidônea ou cumprindo pena de suspensão, que lhes tenham sido aplicadas, por força da Lei nº 8.666/93 e suas alterações posteriores;

2.1.2-Não poderá participar empresa com falência decretada;

2.1.3-Não será admitida a participação de interessados sob forma de consórcio ou grupo de empresas, ou com empresas com responsáveis técnicos em comum.

2.1.4-Quando um dos sócios representantes ou responsáveis técnicos da Licitante configurar no quadro de mais de uma empresa especializada no objeto desta Licitação, somente uma delas poderá participar do certame licitatório.



2.2-DAS CONDIÇÕES DE PARTICIPAÇÃO:

2.2.1-Poderá participar do presente certame licitatória pessoa jurídica, devidamente cadastrada na Prefeitura de Senador Pompeu, ou não cadastrada, que atender a todas as condições exigidas para cadastramento até o 3º (terceiro) dia anterior à data para abertura do certame, observada a necessária qualificação, conforme reza o art. 22 §2º da Lei Federal nº 8.666/93.

3.0-DOS ENVELOPES

3.1-A documentação necessária à Habilitação, bem como as Propostas de Preços deverão ser apresentadas simultaneamente à Comissão de Licitação, em envelopes distintos, opacos e fechados, no dia, hora e local indicado no preâmbulo deste Edital, conforme abaixo:

À PREFEITURA MUNICIPAL DE SENADOR POMPEU
(IDENTIFICAÇÃO DA EMPRESA)
ENVELOPE Nº 01 - DOCUMENTAÇÃO
TOMADA DE PREÇOS Nº. SI-TP003/2022.

À PREFEITURA MUNICIPAL DE SENADOR POMPEU
(IDENTIFICAÇÃO DA EMPRESA)
ENVELOPE Nº 02 - PROPOSTA DE PREÇOS
TOMADA DE PREÇOS Nº. SI-TP003/2022.

3.2-É obrigatória a assinatura de quem de direito da PROPONENTE na PROPOSTA DE PREÇOS.

3.3-Os Documentos de Habilitação e as Propostas de Preços deverão ser apresentados por preposto da licitante com poderes de representação legal, através de procuração pública ou particular com firma reconhecida. A não apresentação não implicará em inabilitação. No entanto, o representante não poderá pronunciar-se em nome da licitante, salvo se estiver sendo representada por um de seus dirigentes, que deverá apresentar cópia do contrato social e documento de identidade.

3.4-Qualquer pessoa poderá entregar os Documentos de Habilitação e as Propostas de Preços de mais de uma licitante. Porém, nenhuma pessoa, ainda que munida de procuração, poderá representar mais de uma licitante junto à Comissão, sob pena de exclusão sumária das licitantes representadas.

4.0-DOS DOCUMENTOS DE HABILITAÇÃO - ENVELOPE "A".

4.1-Os Documentos de Habilitação deverão ser apresentados da seguinte forma:

- Em originais ou publicação em Órgão Oficial, ou, ainda, por qualquer processo de cópia autenticada em Cartório, ou por Servidor desta Comissão de Licitação, exceto para a garantia, quando houver, cujo documento comprobatório deverá ser exibido exclusivamente em original;
- Dentro do prazo de validade, para aqueles cuja validade possa se expirar. Na hipótese do documento não conter expressamente o prazo de validade, deverá ser acompanhado de declaração ou regulamentação do órgão emissor que disponha sobre a validade do mesmo. Na ausência de tal declaração ou regulamentação, o documento será considerado válido pelo prazo de 30 (trinta) dias, a partir da data de sua emissão;

4.2-OS DOCUMENTOS DE HABILITAÇÃO CONSISTIRÃO DE:

4.2.1-HABILITAÇÃO JURÍDICA:

4.2.1.1-Certificado de Registro Cadastral (CRC) emitido por esta Prefeitura Municipal, dentro do prazo de validade, guardada a conformidade com o objeto da licitação, ou documento comprobatório de atendimento às condições exigidas para o cadastramento como dispõe o art. 22. § 2º da Lei Federal nº 8.666/93.

4.2.2.2-Documento Oficial de Identificação com foto do responsável legal ou signatário da proposta.

4.2.2.3-A Constituição da empresa, deverá ser comprovada de nas formas a seguir:

- Registro comercial, no caso de empresa individual;





- b) Ato constitutivo, estatuto ou contrato social em vigor, devidamente registrado, em se tratando de sociedades comerciais, e, no caso de sociedades por ações, acompanhado de documentos de eleição de seus administradores;
- c) inscrição do ato constitutivo, no caso de sociedades civis, acompanhada de prova de diretoria em exercício;
- d) decreto de autorização, em se tratando de empresa ou sociedade estrangeira em funcionamento no País, e ato de registro ou autorização para funcionamento expedido pelo órgão competente, quando a atividade assim o exigir.

4.2.3-REGULARIDADE FISCAL E TRABALHISTA:

- 4.2.3.1-Prova de inscrição no Cadastro Nacional de Pessoas Jurídicas – CNPJ;
- 4.2.3.2-Prova de Inscrição do Cadastro Municipal de Prestadores de Serviços (ISS);
- 4.2.3.3-Prova de regularidade para com a Fazenda Federal, Estadual e Municipal do domicílio ou sede do licitante.
- a) A comprovação de regularidade para com a Fazenda Federal deverá ser feita através da Certidão Negativa de Débitos relativos aos Tributos Federais e à Dívida Ativa da União, emitida nos moldes da Portaria Conjunta PGFN/RFB nº 1.751, de 02.10.2014.
- b) A comprovação de regularidade para com a Fazenda Estadual deverá ser feita através de Certidão Consolidada Negativa de Débitos inscritos na Dívida Ativa Estadual;
- c) A comprovação de regularidade para com a Fazenda Municipal deverá ser feita através de Certidão Consolidada Negativa de Débitos inscritos na Dívida Ativa Municipal da sede do licitante.
- 4.2.3.4-Prova de situação regular perante o Fundo de Garantia por Tempo de Serviço - FGTS, através de Certificado de Regularidade de Situação - CRS e;
- 4.2.3.5-Prova de inexistência de débitos inadimplidos perante a Justiça do Trabalho, mediante a apresentação de Certidão Negativa de Débitos Trabalhistas - CNDT, por imposição legal da Lei nº 12.440/11.

4.2.4-QUALIFICAÇÃO TÉCNICA:

- 4.2.4.1- Comprovação do registro ou inscrição no Conselho Regional de Engenharia e Agronomia - CREA ou Conselho de Arquitetura e Urbanismo – CAU da região da sede da empresa, devidamente atualizado, no qual conste os nomes de seus responsáveis técnicos;
- 4.2.4.2- Atestado técnico fornecido por pessoa jurídica de direito público ou privado, devidamente registrado e certificado na entidade profissional competente - CREA, que comprove que a licitante possui em seu QUADRO PERMANENTE, profissional que tenha executado obra e serviços semelhantes com o objeto ora licitado, com as seguintes características e quantidades ou superior:
- a) MEIO FIO CONJUGADO C/ SARGETA – 3.500m³;
- b) PAVIMENTAÇÃO EM PARALELEPÍPEDO C/ REJUNTAMENTO (AGREGADO PRODUZIDO) (S/ TRANSP) – 8.000m³;
- 4.2.4.2.1-Entende-se, para fins deste Edital, como pertencente ao quadro permanente:
- a) Se EMPREGADO, comprovando-se o vínculo empregatício através de cópia da "Ficha ou Livro de Registro de Empregado", da Carteira de Trabalho e Previdência Social - CTPS e das provas de recolhimento das obrigações sociais (FGTS) e (INSS) relativas ao último mês anterior à data de publicação deste edital, acompanhadas das respectivas relações de empregados.
- b) Se SÓCIO, comprovando-se a participação societária através de cópia do Contrato social e aditivos, se houver, devidamente registrado(s) na Junta Comercial.
- c) Se CONTRATADO, apresentar contrato de prestação de serviço, vigente na data de abertura deste certame, comprovando, ainda, o registro do responsável técnico da licitante junto ao CREA, acompanhado de declaração ou documento equivalente expedido, também pelo CREA, que indique a relação das empresas em que o profissional contratado figure como responsável técnico.
- 4.2.4.3- DEMONSTRAÇÃO DE CAPACIDADE TÉCNICO-OPERACIONAL, através de Atestado(s) fornecido(s) por pessoa jurídica de direito público ou privado, com identificação do assinante, comprovando que a LICITANTE



(Empresa), em seu nome, que tenha executado obra e serviços semelhantes com o objeto ora licitado, com as seguintes características e quantidades ou superior:

a) MEIO FIO CONJUGADO C/ SARGETA – 3.500m³;

b) PAVIMENTAÇÃO EM PARALELEPÍPEDO C/ REJUNTAMENTO (AGREGADO PRODUZIDO) (S/ TRANSP) – 8.000m³;

4.2.4.4- Não serão aceitos atestados de Fiscalização, Supervisão, Gerenciamento, Controle Tecnológico ou Assessoria Técnica de Obras, nem atestados de responsabilidade técnicos não baixados por execução dos serviços junto ao CREA.

4.2.4.5- Declaração expressa do responsável técnico da empresa, atestando que tem ciência da inclusão do seu nome como responsável técnico da empresa neste processo caso seja declarada vencedora da presente licitação.

4.2.4.6- Declaração expressa da própria licitante, de que realizou a Visita Técnica aos Locais da Obra, e que conheceu todos os elementos que influenciarão diretamente na sua proposta de preços.

4.2.4.7- Declaração indicando o pessoal técnico adequados e disponíveis para a realização do objeto desta licitação, bem como da qualificação de cada um dos membros da equipe técnica que se responsabilizará pelos trabalhos.

4.2.5- QUALIFICAÇÃO ECONÔMICO-FINANCEIRA:

4.2.5.1- Balanço Patrimonial e demonstrativos contábeis do último exercício social (2021), já exigíveis e apresentados na forma da lei, que comprove a boa situação financeira da empresa, vedada a sua substituição por balancetes ou balanços provisórios, podendo ser atualizados por índices oficiais, quando encerrado há mais de 03 (três) meses da data da apresentação da proposta.

Observações: serão considerados aceitos como na forma da lei o balanço patrimonial e demonstrações contábeis assim apresentados:

a.1) Sociedades regidas pela Lei nº 6.404/76 (sociedade anônima): - publicados em Diário Oficial ou publicados em jornal de grande circulação;

a.2) Sociedades Limitadas (LTDA): por fotocópia do livro Diário, inclusive com os Termos de Abertura e de Encerramento, devidamente autenticado na Junta Comercial da sede ou domicílio da licitante ou em outro órgão equivalente, ou fotocópia do Balanço, Demonstrações Contábeis e os Termos de Abertura e de Encerramento devidamente registrados ou autenticadas na Junta Comercial da sede ou domicílio da licitante;

a.3) Sociedades sujeitas ao regime estabelecido na Lei Complementar nº 123 - Lei das Microempresas e das Empresas de Pequeno Porte - por fotocópia do livro Diário, inclusive com os Termos de Abertura e de Encerramento, devidamente autenticado na Junta Comercial da sede ou domicílio da licitante ou em outro órgão equivalente, ou - fotocópia do Balanço, Demonstrações Contábeis e os Termos de Abertura e de Encerramento devidamente registrados ou autenticadas na Junta Comercial da sede ou domicílio da licitante;

a.4) Sociedade criada no exercício em curso: - fotocópia do Balanço de Abertura, devidamente registrado ou autenticado na Junta Comercial da sede ou domicílio da licitante;

a.5) O balanço patrimonial e as demonstrações contábeis deverão estar assinados por Contador ou por outro profissional equivalente, devidamente registrado no Conselho Regional de Contabilidade.

a.6) Os licitantes deverão comprovar a boa situação financeira através dos índices abaixo, uma vez que, não ferem ao disposto no art. 31, da Lei 8.666/1993 e foram estabelecidos em valores extremamente razoáveis para avaliar a qualificação econômico-financeira dos licitantes, a ser demonstrada pelo Balanço Patrimonial e será ratificada através dos seguintes índices:

$LG = \text{Ativo Circulante} + \text{Realizável a Longo Prazo} = \text{maior ou igual a } 1,00;$
 $\text{Passivo Circulante} + \text{Passivo Não Circulante (ELP)}$

O índice de Liquidez Corrente demonstra a capacidade de pagamento a curto prazo, relacionando tudo que se converterá em dinheiro no curto prazo com as dívidas também de curto prazo. Índice



menor do que 1,00 demonstra que a empresa não possui recursos financeiros para honrar suas obrigações de curto prazo, o que pode inviabilizar a continuidade das atividades da empresa.

*LC = Ativo Circulante = maior ou igual a 1,00;
Passivo Circulante*

O índice de Liquidez Geral demonstra a capacidade de pagamento da empresa a longo prazo, relacionando tudo que se converterá em dinheiro no curto e no longo prazo com as dívidas também de curto e de longo prazo. Índice menor do que 1,00 demonstra que a empresa não possui recursos financeiros suficientes para pagar as suas dívidas a longo prazo, o que pode comprometer a continuidade das atividades da empresa.

*SG = Ativo Total = maior ou igual a 1,00
Passivo Circulante + Passivo Não Circulante (ELP)*

O grau de solvência demonstra a capacidade da empresa em liquidar suas obrigações no caso de falência. Se o índice for maior que 1,00 pode-se dizer que a empresa é solvente, quer dizer que o Exigível não pode ser maior que o Ativo ou Passivo Total.

b) Os índices estabelecidos atendem ao disposto no art. 31, § 5º, da Lei 8.666/93, pois permitem a comprovação da situação financeira da empresa de forma objetiva, foram estabelecidos observando valores usualmente adotados para a avaliação da situação financeira das empresas e não frustram ou restringem o caráter competitivo do certame, pois foram estabelecidos em patamares mínimos aceitáveis.

4.2.5.2-Os documentos apresentados deverão ser, obrigatoriamente, da mesma sede, ou seja, se da matriz, todos da matriz, se de alguma filial, todos da mesma filial, com exceção dos documentos que são válidos para matriz e todas as filiais. Caso a Empresa seja vencedora, o preço registrado na Ata de Registro de Preços será com a sede que apresentou a documentação.

4.2.5.3-A licitante deverá fornecer, a título de informação, número de telefone, fax, e pessoa de contato, preferencialmente local e as fotos externas e internas do seu estabelecimento. Por não tratar-se de exigências previstas em lei, a ausência desses dados não a tornará inabilitada.

4.2.5.4- Certidão Negativa de Falência, expedida pelo distribuidor judicial da sede da pessoa jurídica. (A empresa que se encontra em fase de recuperação judicial apresentar Documento Comprobatório).

4.3-OUTRAS EXIGÊNCIAS

4.3.1-Declaração expressa de que atende ao disposto no art. 7º, inciso XXXIII da Constituição Federal e declaração de inexistência de fato impeditivo para participação da presente licitação.

4.3.2-Em se tratando de Microempresa ou Empresa de Pequeno Porte, nos termos da Lei Complementar nº 123/2006 alterada pela Lei Complementar nº 147/2014, para que essa possa gozar dos benefícios previstos nos arts. 42 a 45 da referida Lei é necessário, apresentação nos documentos de habilitação, apresentar declaração reafirmando sua condição de enquadramento (ME ou EPP);

4.3.3-Caso o proponente enquadrado na condição de microempresa ou empresa de pequeno porte não apresente a declaração, na forma do item anterior, este poderá participar do procedimento licitatório, sem direito, entretanto, à fruição dos benefícios previstos nos arts. 42 a 45 da Lei Complementar nº 123/2006.

4.4-A licitante deverá fornecer, a título de informação, número de telefone fixo, fax, e endereço da empresa, para possível averiguação do município, assim como fotos da sede da empresa, conforme orientação dos órgãos fiscalizadores. A ausência desses dados não a tornará inabilitada.

5.0- DA PROPOSTA DE PREÇO - ENVELOPE "B"

5.1-As propostas deverão ser apresentadas em papel timbrado da firma, preenchidas datilografadas/digitadas ou impressas por qualquer processo mecânico, eletrônico ou manual, sem emendas, rasuras ou entrelinhas, entregue em envelope lacrado.



5.2-AS PROPOSTAS DE PREÇOS DEVERÃO, AINDA, CONTER:

- 5.2.1-A razão social, local da sede e o número de inscrição no CNPJ da licitante;
- 5.2.2-Assinatura do Representante Legal;
- 5.2.3-Indicação do prazo de validade das propostas, não inferior a 60 (sessenta) dias, contados da data da apresentação das mesmas;
- 5.2.4-Preço total proposto, cotado em moeda nacional, em algarismos e por extenso, já consideradas, no mesmo, todas as despesas, inclusive tributos, mão-de-obra e transporte, incidentes direta ou indiretamente no objeto deste Edital;
- 5.2.5-Planilha de Orçamento e cronograma físico-financeiro, contendo preços unitários e totais de todos os itens constantes do **ANEXO I**;
- 5.2.6-Planilha de composição de preços unitários, para cada serviço contendo os insumos e coeficientes de produtividade necessários à execução de cada serviço, quais sejam equipamentos, mão-de-obra, totalização de encargos sociais, insumos, transportes, BDI, totalização de impostos e taxas, e quaisquer outros necessários à execução dos serviços.
- 5.2.7-Planilha analítica dos encargos sociais;
- 5.2.8-Composição analítica da taxa de B.D.I. (Benefícios e Despesas Indiretas);
- 5.2.9-Correrão por conta da proponente vencedora todos os custos que porventura deixar de explicitar em sua proposta.
- 5.2.10-Ocorrendo divergência entre os valores propostos, prevalecerão os descritos por extenso e, no caso de incompatibilidade entre os valores unitário e total, prevalecerá o valor unitário.

6.0-DO PROCESSAMENTO DA LICITAÇÃO

- 6.1-A presente Licitação na modalidade TOMADA DE PREÇOS será processada e julgada de acordo com o procedimento estabelecido no art. 43 da Lei nº 8.666/93 e suas alterações posteriores.
- 6.2- Após a entrega dos envelopes pelos licitantes, não serão aceitos quaisquer adendos, acréscimos ou supressões ou esclarecimento sobre o conteúdo dos mesmos.
- 6.3- Os esclarecimentos, quando necessários e desde que solicitados pela Comissão deste Município, constarão obrigatoriamente da respectiva ata.
- 6.4- É facultado à Comissão ou autoridade superior, em qualquer fase da Licitação, promover diligência destinada a esclarecer ou complementar a instrução do processo, vedada a inclusão de documentos ou informações que deveria constar originariamente da proposta.
- 6.5- Será lavrada ata circunstanciada durante todo o transcorrer do processo licitatório, que será assinada pela Comissão de Licitação e os licitantes presentes, conforme dispõe § 1º do art. 43 da Lei de Licitações.
- 6.6- O recebimento dos envelopes contendo os documentos de habilitação e a proposta de preço, será realizado simultaneamente em ato público, no dia, hora e local previsto neste Edital.
- 6.7- Para a boa condução dos trabalhos, os licitantes deverão se fazer representar por, no máximo, 02 (duas) pessoas.
- 6.8- Os membros da Comissão e 02 (dois) licitantes, escolhidos entre os presentes como representantes dos concorrentes, examinarão e rubricarão todas as folhas dos Documentos de Habilitação e Propostas de Preços apresentados;
- 6.9- Recebidos os envelopes "A" **DOCUMENTOS DE HABILITAÇÃO**, "B" **"PROPOSTA DE PREÇOS"**, proceder-se-á com a abertura e a análise dos envelopes referentes à documentação.
- 6.10- A Comissão poderá, ao seu exclusivo critério, proclamar na mesma sessão, o resultado da habilitação, ou convocar outra para esse fim, ficando cientificados os interessados;
- 6.11- Divulgado o resultado da habilitação, a Comissão de Licitação, após obedecer ao disposto no art. 109, inciso I, alínea "a", da Lei de Licitações, fará a devolução aos inabilitados, dos seus envelopes "proposta de preços", lacrados.
- 6.12- Abertura das propostas de preços das licitantes habilitadas, que serão examinadas pela Comissão e pelas licitantes presentes.
- 6.13- Divulgação do resultado do julgamento da proposta de preços e observância ao prazo recursal previsto no art. 109, inciso I, alínea "b", da Lei nº 8.666/93.



6.14-Após a fase de habilitação, não cabe desistência de proposta, salvo motivo justo decorrente de fato superveniente e aceito pela Comissão de Licitação.

7.0-DO CRITÉRIO DE JULGAMENTO

A)-AVALIAÇÃO DOS DOCUMENTOS DE HABILITAÇÃO – ENVELOPE “A”

7.1-Compete exclusivamente à Comissão avaliar o mérito dos documentos e informações prestadas, bem como julgar a capacidade técnica, econômica e financeira de cada proponente e a exequibilidade das propostas apresentadas.

7.2-A habilitação será julgada com base nos Documentos de Habilitação apresentados, observadas as exigências pertinentes à Habilitação Jurídica, Regularidade Fiscal, Qualificação Técnica e à Qualificação Econômica e Financeira.

7.3-Serão observados os benefícios concedidos às Microempresas e Empresas de Pequeno Porte pela lei Complementar nº123/2006 alterada pela Lei Complementar nº 147/2014;

B)-AVALIAÇÃO DAS PROPOSTAS – ENVELOPE “B”

7.3-A presente licitação será julgada pelo critério do menor preço, conforme inciso I, § 1º do art. 45 da Lei das Licitações.

7.4-Serão desclassificadas as propostas:

7.4.1-Que não atenderem as especificações deste Edital de Tomada de Preços, inclusive, com relação à indicação do **percentual de B.D.I** e da **FONTE utilizada para cotação dos preços propostos** e de não apresentarem as peças estabelecidas no item 5.2;

7.4.2-Que apresentem preços unitários irrisórios, de valor zero, ou preços excessivos ou inexequíveis (na forma do Art. 48 da Lei de Licitações), ou superiores ao valor estimado para esta licitação, constante do item 1.2 deste edital;

7.4.3-Que apresentem condições ilegais, omissões, erros e divergência ou conflito com as exigências deste Edital;

7.4.4-Na proposta prevalecerá, em caso de discordância entre os valores numéricos e por extenso, estes últimos.

7.4.5-Não será considerada qualquer oferta de vantagem não prevista nesta Tomada de Preços, nem preço ou vantagem baseada nas ofertas dos demais licitantes;

7.4.6-Os erros de soma e/ou multiplicação, bem como o valor total proposto, eventualmente, configurado nas Propostas de Preços das proponentes, serão devidamente corrigidos, não se constituindo, de forma alguma, como motivo para desclassificação da proposta.

7.4.7- No caso de empate entre duas ou mais propostas, como critério de desempate a classificação se fará, obrigatoriamente, por sorteio, vedado outro processo.

7.4.8-Nesta licitação será assegurado, como critério de desempate, preferência de contratação para as microempresas e empresas de pequeno porte, conforme determina o artigo 44 da Lei Complementar nº123/2006 alterada pela Lei Complementar nº 147/2014.

7.4.8.1-Entende-se por empate aquelas situações em que as propostas apresentadas pelas microempresas e empresas de pequeno porte sejam iguais ou até 10 % (dez por cento) superiores à proposta mais bem classificada.

7.4.9- Será declarada vencedora a proposta de **MENOR PREÇO GLOBAL** entre as licitantes classificadas;

7.10- De conformidade com o parecer da CPL, não constituirá causa de inabilitação nem de desclassificação da proponente a irregularidade formal que não afete o conteúdo ou a idoneidade da proposta e/ou documentação;

8.0-DA ADJUDICAÇÃO

8.1-A adjudicação da presente licitação à licitante vencedora será efetivada mediante termo circunstanciado, obedecida à ordem classificatória, depois de ultrapassado o prazo recursal.

9.0-DO CONTRATO



9.1-Será celebrado instrumento de Contrato, conforme minuta anexa a presente TOMADA DE PREÇOS, que deverá ser assinado pelas partes no prazo de 05 (cinco) dias consecutivos, a partir da data de convocação encaminhada à licitante vencedora.

9.2-A recusa injustificada do adjudicatário em assinar o "Termo de Contrato" no prazo estabelecido no subitem anterior, caracterizará o descumprimento total da obrigação, ficando sujeita às penalidades previstas no **item 18.1, sub-alínea "b.1"** do Edital;

9.3-Considera-se como parte integrante do Contrato, os termos da proposta vencedora e seu anexo, bem como os demais elementos concernentes à licitação, que serviram de base ao processo licitatório.

9.4-O prazo de convocação a que se refere o **subitem 9.1**, poderá ter uma única prorrogação com o mesmo prazo, quando solicitado pela licitante, e desde que ocorra motivo justificado e aceito pela Administração.

9.5-É facultado à Administração, quando o convocado não assinar o "Termo de Contrato" no prazo e condições estabelecidos, convocar os licitantes remanescentes, obedecendo a ordem de classificação estabelecida pela Comissão, para fazê-lo em igual prazo e nas mesmas condições propostas pelo primeiro colocado, ou revogar a licitação consoante prevê a Lei nº 8.666/93 e suas alterações posteriores.

10.0-DOS PRAZOS

10.1-Os serviços objeto desta licitação deverão ser executados e concluídos no prazo de até **180 (cento e oitenta) dias, obedecendo ao estabelecido no Cronograma físico-financeiro para cada serviço**, contados a partir do recebimento da ordem de serviço, podendo ser prorrogado nos termos da Lei 8.666/93 e suas alterações.

10.2-Os pedidos de prorrogação deverão se fazer acompanhar de um relatório circunstanciado e do novo cronograma físico-financeiro adaptado às novas condições propostas. Esses pedidos serão analisados e julgados pela fiscalização da SECRETARIA DE INFRAESTRUTURA da Prefeitura Municipal de Senador Pompeu.

10.3-Os pedidos de prorrogação de prazos serão dirigidos à SECRETARIA DE INFRAESTRUTURA, até 10 (dez) dias antes da data do término do prazo contratual.

10.4-Os atrasos ocasionados por motivo de força maior ou caso fortuito, desde que notificados no prazo de 48 (quarenta e oito) horas e aceitos pela SECRETARIA DE INFRAESTRUTURA da Prefeitura Municipal de Senador Pompeu, não serão considerados como inadimplemento contratual.

11.0-DAS OBRIGAÇÕES DA CONTRATANTE

11.1-A Contratante se obriga a proporcionar à Contratada todas as condições necessárias ao pleno cumprimento das obrigações decorrentes do Termo Contratual, consoante estabelece a Lei nº 8.666/93 e suas alterações posteriores;

11.2-Fiscalizar e acompanhar a execução do objeto contratual;

11.3-Comunicar à Contratada toda e qualquer ocorrência relacionada com a execução do objeto contratual, diligenciando nos casos que exigem providências corretivas;

11.4-Providenciar os pagamentos à Contratada à vista das Notas Fiscais /Faturas devidamente atestadas pelo Setor Competente.

12.0-DAS OBRIGAÇÕES DA CONTRATADA

12.1-Executar o objeto do Contrato de conformidade com as condições e prazos estabelecidos nesta Tomada de Preços, no Termo Contratual e na proposta vencedora do certame;

12.2-Manter durante toda a execução do objeto contratual, em compatibilidade com as obrigações assumidas, todas as condições de habilitação e qualificação exigidas na Lei de Licitações;

12.3-Utilizar profissionais devidamente habilitados;

12.4-Substituir os profissionais nos casos de impedimentos fortuitos, de maneira que não se prejudiquem o bom andamento e a boa prestação dos serviços;

12.5-Facilitar a ação da fiscalização na inspeção dos serviços, prestando, prontamente, os esclarecimentos que forem solicitados pela CONTRATANTE;



12.6-Responder perante a Prefeitura Municipal de Senador Pompeu, mesmo no caso de ausência ou omissão da fiscalização, indenizando-a devidamente por quaisquer atos ou fatos lesivos aos seus interesses, que possam interferir na execução do contrato, quer sejam eles praticados por empregados, prepostos ou mandatários seus. A responsabilidade se estenderá a danos causados a terceiros, devendo a CONTRATADA adotar medidas preventivas contra esses danos, com fiel observância das normas emanadas das autoridades competentes e das disposições legais vigentes;

12.7-Responder, perante as leis vigentes, pelo sigilo dos documentos manuseados, sendo que a CONTRATADA não deverá, mesmo após o término do contrato, sem consentimento prévio, por escrito, da CONTRATANTE, fazer uso de quaisquer documentos ou informações especificadas no parágrafo anterior, a não ser para fins de execução do contrato;

12.8-Providenciar a imediata correção das deficiências e/ ou irregularidades apontadas pela CONTRATANTE;

12.9-Pagar seus empregados no prazo previsto em lei, sendo, também, de sua responsabilidade o pagamento de todos os tributos que, direta ou indiretamente, incidam sobre a prestação dos serviços contratados inclusive as contribuições previdenciárias fiscais e parafiscais, FGTS, PIS, emolumentos, seguros de acidentes de trabalho, etc, ficando excluída qualquer solidariedade da Prefeitura Municipal de Senador Pompeu por eventuais autuações administrativas e/ou judiciais uma vez que a inadimplência da CONTRATADA, com referência às suas obrigações, não se transfere a Prefeitura Municipal de Senador Pompeu;

12.10-Disponibilizar, a qualquer tempo, toda documentação referente ao pagamento dos tributos, seguros, encargos sociais, trabalhistas e previdenciários relacionados com o objeto do CONTRATO;

12.11-Responder, pecuniariamente, por todos os danos e/ou prejuízos que forem causados à União, Estado, Município ou terceiros, decorrentes da prestação dos serviços;

12.12-Respeitar as normas de segurança e medicina do trabalho, previstas na Consolidação das Leis do Trabalho e legislação pertinente;

12.13-Responsabilizar-se pela adoção das medidas necessárias à proteção ambiental e às precauções para evitar a ocorrência de danos ao meio ambiente e a terceiros, observando o disposto na legislação federal, estadual e municipal em vigor, inclusive a Lei nº 9.605, publicada no D.O.U. de 13/02/98;

12.14-Responsabilizar-se perante os órgãos e representantes do Poder Público e terceiros por eventuais danos ao meio ambiente causados por ação ou omissão sua, de seus empregados, prepostos ou contratados;

12.15-A CONTRATADA estará obrigada ainda a satisfazer aos requisitos e atender a todas as exigências e condições a seguir estabelecidas:

- a) Prestar os serviços de acordo com o edital e seus anexos, projetos e as Normas da ABNT.
- b) Atender às normas da Associação Brasileira de Normas Técnicas (ABNT) e demais normas internacionais pertinentes ao objeto contratado;
- c) Responsabilizar-se pela conformidade, adequação, desempenho e qualidade dos serviços e bens, bem como de cada material, matéria-prima ou componente individualmente considerado, mesmo que não sejam de sua fabricação, garantindo seu perfeito desempenho;
- d) Registrar o Contrato decorrente desta licitação no CREA, na forma da Lei, e apresentar o comprovante de "Anotação de Responsabilidade Técnica - ART" correspondente, antes da apresentação da primeira fatura, perante a Prefeitura Municipal de Senador Pompeu, sob pena de retardar o processo de pagamento;

13.0-DA DURAÇÃO DO CONTRATO

13.1-O contrato terá um prazo da data de sua assinatura até 180 (cento e oitenta) dias, contados a partir da data da emissão da ordem de serviço, podendo ser prorrogado nos casos e formas previstos na Lei nº 8.666, de 21 de junho de 1993 e alterações posteriores.

14.0-DAS CONDIÇÕES DE PAGAMENTO



14.1-A fatura relativa aos serviços efetivamente prestados deverá ser apresentada à SECRETARIA DE INFRAESTRUTURA, até o 10º (décimo) dia útil do mês subsequente à realização dos serviços, para fins de conferência e atestação da execução dos serviços.

14.2-A fatura constará dos serviços efetivamente prestados no período de cada mês civil, de acordo com o quantitativo efetivamente realizado no mês, cujo valor será apurado através de medição;

14.3-Caso a medição seja aprovada pela SECRETARIA DE INFRAESTRUTURA, o pagamento será efetuado até o 30º (trigésimo) dia após o protocolo da fatura pelo(a) CONTRATADO(A), junto ao setor competente da Prefeitura Municipal de Senador Pompeu.

15.0-DA FONTE DE RECURSOS

15.1-As despesas decorrentes da contratação correrão por conta da dotação orçamentária nº 0701.15.451.0007.2.050, elemento de despesa nº 4.4.90.51.00. SUBELEMENTO: 4.4.90.51.99 – FONTE DE RECURSOS 1701000000 - Outros Convênios do Estado.

16.0-DO REAJUSTAMENTO DE PREÇO

16.1-Os preços são firmes e irrevogáveis pelo período de 12 (doze) meses, a contar da data da apresentação da proposta. Caso o prazo exceda a 12 (doze) meses, os preços contratuais poderão ser reajustados, tomando-se por base a data da apresentação da proposta, com base no INCC - Índice Nacional da Construção Civil ou outro equivalente que venha a substituí-lo, caso este seja extinto.

17.0-DAS ALTERAÇÕES CONTRATUAIS

17.1-A CONTRATADA fica obrigada a aceitar, nas mesmas condições contratuais, acréscimos ou supressões no quantitativo do objeto contratado, até o limite de 25% (vinte e cinco por cento) do valor inicial atualizado do Contrato, conforme o disposto no § 1º, art. 65, da Lei nº 8.666/93 e suas alterações posteriores.

18.0- DAS SANÇÕES ADMINISTRATIVAS

18.1- Pela inexecução total ou parcial das obrigações assumidas, garantidas a prévia defesa, a Administração poderá aplicar à CONTRATADA, as seguintes sanções:

a) Advertência.

b) Multas de:

b.1) 10,0% (dez por cento) sobre o valor contratado, em caso de recusa da licitante VENCEDORA em assinar o contrato dentro do prazo de 05 (cinco) dias úteis, contados da data da notificação feita pela CONTRATANTE;

b.2) 0,3% (três décimos por cento) sobre o valor da parcela não cumprida do Contrato, por dia de atraso na execução do objeto contratual, até o limite de 60 (sessenta) dias;

b.3) 2,0% (dois por cento) cumulativos sobre o valor da parcela não cumprida do Contrato e rescisão do pacto, a critério do SECRETARIA DE INFRAESTRUTURA DE SENADOR POMPEU-CE, em caso de atraso superior a 60 (sessenta) dias na execução dos serviços.

b.4) O valor da multa referida nesta cláusulas será descontado "ex-officio" da CONTRATADA, mediante subtração a ser efetuada em qualquer fatura de crédito em seu favor que mantenha junto à SECRETARIA DE INFRAESTRUTURA DE SENADOR POMPEU/CE, independente de notificação ou interpelação judicial ou extrajudicial;

c) Suspensão temporária do direito de participar de licitação e impedimento de contratar com a Administração, pelo prazo de até 02 (dois) anos;

d) Declaração de inidoneidade para licitar ou contratar com a Administração Pública, enquanto pendurarem os motivos determinantes da punição ou até que a CONTRATANTE promova sua reabilitação.

19.0-DAS RESCISÕES CONTRATUAIS

19.1-A rescisão contratual poderá ser:

19.2-Determinada por ato unilateral e escrito da CONTRATANTE, nos casos enumerados nos incisos I a XII do art. 78 da Lei Federal nº 8.666/93;



19.3-Amigável, por acordo entre as partes, mediante autorização escrita e fundamentada da autoridade competente, reduzida a termo no processo licitatório, desde que haja conveniência da Administração;

19.4-Em caso de rescisão prevista nos incisos XII e XVII do art. 78 da Lei nº 8.666/93, sem que haja culpa do CONTRATADO, será esta ressarcida dos prejuízos regulamentares comprovados, quando os houver sofrido;

19.5-A rescisão contratual de que trata o inciso I do art. 78 acarreta as consequências previstas no art. 80, incisos I a IV, ambos da Lei nº 8.666/93.

20.0-DOS RECURSOS ADMINISTRATIVOS

20.1-Os recursos cabíveis serão processados de acordo com o que estabelece o art. 109 da Lei nº 8666/93 e suas alterações.

20.2-Os recursos deverão ser interpostos mediante petição devidamente arrazoada e subscrita pelo representante legal da recorrente, dirigida à Comissão de Licitação da Prefeitura Municipal de Senador Pompeu.

20.3-Os recursos serão protocolados na Comissão de Licitação de Senador Pompeu/CE.

21.0-DAS DISPOSIÇÕES FINAIS

21.1-A apresentação da proposta implica na aceitação plena das condições estabelecidas nesta TOMADA DE PREÇOS.

21.2-Esta licitação poderá ser, em caso de feriado, transferida para o primeiro dia útil subsequente, na mesma hora e local.

21.3-Para dirimir quaisquer dúvidas e emissão de documentos, o proponente poderá dirigir-se à Comissão de Licitação, na Rua Av. Francisco França Cambraia, S/N, Centro, Senador Pompeu, Ceará, durante o período das 08h00min às 12h00min horas, de segunda a sexta-feira.

21.4-Conforme a legislação em vigor, esta licitação, na modalidade TOMADA DE PREÇOS poderá ser:

a) anulada, a qualquer tempo, por ilegalidade constatada ou provocada em qualquer fase do processo;

b) revogada, por conveniência da Administração, decorrente de motivo superveniente, pertinente e suficiente para justificar o ato;

21.5-Os casos omissos serão resolvidos pela Comissão Permanente de Licitação nos termos da legislação pertinente.

21.6-Cópias do edital anexos e serão fornecidas gratuitamente, nos dias úteis, nos horários de atendimento ao público, das 08h00min às 12h00min, na sala da Comissão Permanente de Licitação, localizada na Av. Francisco França Cambraia, s/n, Senador Pompeu/CE. Outras informações poderão ser obtidas, também, através do portal TCE-CE: <https://licitacoes.tce.ce.gov.br/> e pelo site do município <https://www.senadorpompeu.ce.gov.br/>.

22.0-DO FORO

22.1-Fica eleito o foro da Comarca de Senador Pompeu, Estado do Ceará, para dirimir toda e qualquer controvérsia oriunda do presente edital, que não possa ser resolvida pela via administrativa, renunciando-se, desde já, a qualquer outro, por mais privilegiado que seja.

Senador Pompeu/CE, 01 DE JUNHO DE 2022.

ANTÔNIO GIOVANI ALVES DA SILVA
SECRETÁRIO DE INFRAESTRUTURA



Estado do Ceará
Prefeitura Municipal de Senador Pompeu



ANEXO I

PROJETO
ORÇAMENTO
CRONOGRAMA FÍSICO FINANCEIRO



Prefeitura Municipal de Senador Pompeu - CE

PROJETO Nº06

SOP – CE – Superintendência de Obras Públicas

**PROJETO DE PAVIMENTAÇÃO EM PARALELELPÍPEDO
EM DIVERSAS RUAS , NO MUNICÍPIO DE
SENADOR POMPEU/CE**

**TOMO ÚNICO
MEMORIAL DESCRITIVO
ESPECIFICAÇÕES TÉCNICAS
ORÇAMENTO E CRONOGRAMA
MEMORIAL DE CÁLCULO
PLANTAS**

ABRIL 2022

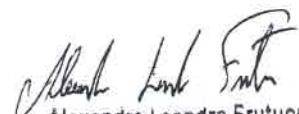
Alexandre Leandro Frutuoso
Engenheiro Civil
RNP 061417456-2



SUMÁRIO

- 1 - APRESENTAÇÃO**
- 2 - GENERALIDADES**
 - 2.1 - DADOS GERAIS
 - 2.2 - ACESSO RODOVIÁRIO
- 3 - INFORMAÇÕES BÁSICAS DO MUNICÍPIO**
 - 3.1 - CARACTERÍSTICAS AMBIENTAIS
 - 3.2 - DEMOGRAFIA
 - 3.3 - DOMICÍLIOS
 - 3.4 - SAÚDE
 - 3.5 - EDUCAÇÃO
 - 3.6 - SANEAMENTO
 - 3.7 - ENERGIA ELÉTRICA
- 4 - MEMORIAL DESCRITIVO**
 - 4.1 - OBJETIVO
 - 4.2 - SITUAÇÃO ATUAL
 - 4.3 - INFRA-ESTRUTURA EXISTENTE
 - 4.4 - SOLUÇÃO PROPOSTA
- 5 - DIMENSIONAMENTO, LOCALIZAÇÃO DAS RUAS E SÍNTESE DE CONCEPÇÃO DO PROJETO**
 - 5.1 - DIMENSIONAMENTO E LOCALIZAÇÃO DAS RUAS
 - 5.2 - SÍNTESE DE CONCEPÇÃO DO PROJETO
- 6 - DISTÂNCIAS DE TRANSPORTE**
 - 6.1 - JAZIDA AO MUNICÍPIO DE SENADOR POMPEU
- 7 - CONSIDERAÇÕES GERAIS PARA EXECUÇÃO DOS SERVIÇOS**
- 8 - ESPECIFICAÇÕES TÉCNICAS**
 - 8.1 - DISPOSIÇÕES GERAIS
 - 8.2 - PLACA DA OBRA
 - 8.3 - LOCAÇÃO DA OBRA
 - 8.4 - SINALIZAÇÃO DE ADVERTÊNCIA DA OBRA
 - 8.5 - DRENAGEM SUPERFICIAL
 - 8.6 - PAVIMENTAÇÃO
 - 8.7 - SINALIZAÇÃO VERTICAL
 - 8.8 - LIMPEZA DA OBRA
- 9 - ANEXOS INCLUSOS**

Alexandre Leandro FREDERICO
Engenheiro Civil
RNP 061817458-9

A

1 - APRESENTAÇÃO

O presente projeto visa a implantação de pavimentação em paralelepípedo pelo método convencional, com rejuntamento em argamassa traço 1:3 (cimento e areia), em diversas ruas nas localidades de Km 20, Lagoa Nova, Passagem do Meio, São Joaquim, Queimadas, Codiá, Patu, Caracara, Sede do município, Km 12 e São Francisco, no município de Senador Pompeu/CE, facilitando o trânsito de veículos e pedestres pelas artérias a serem beneficiadas, bem como facilitando o acesso dos transeuntes que se deslocam ao centro ou periferia da cidade.

A implantação da infraestrutura proposta trará conforto aos usuários, solucionando os problemas causados durante as chuvas com intenso lamaçal e, no período de seca com poeira, que tantos transtornos causam a coletividade, a correção desses problemas devolve à população as condições normais de tráfego e a retomada dos serviços que dependem de um bom acesso.

A área a ser beneficiada está inserida em diversas ruas nas localidades Km 20, Lagoa Nova, Passagem do Meio, São Joaquim, Queimadas, Codiá, Patu, Caracara, Sede do município, Km 12 e São Francisco do município de Senador Pompeu/CE, com infra-estrutura básica (água e energia).

Para elaboração desse trabalho, foram observados os seguintes parâmetros:

- Normas Técnicas da ABNT e DNIT;
- Especificações de Serviços da SEINFRA-CE;
- Procedimentos, Normas e padrões adotados pela Prefeitura Municipal.

Alexandre Leandro Frutuoso
Engenheiro Civil
RTP 027121994



2 - GENERALIDADES

2.1 - DADOS GERAIS

O município de Senador Pompeu situa-se na posição Centro do Estado do Ceará, na Mesorregião dos Sertões Cearenses. Pertence a Microrregião do Sertão de Senador Pompeu, à aproximadamente 273 km de Fortaleza, capital do estado, com altitude média de 184 metros acima do nível do mar. A área total do município é de 1 002,13 km². Antes de sua emancipação, que se deu em 03 de setembro de 1896, Senador Pompeu previamente conhecida como Humaitá, com território desmembrado de Maria Pereira, atual Mombaça, recebeu status de município em 1901.

O município de Senador Pompeu tem como municípios limítrofes ao:

- Norte: Quixeramobim;
- Sul: Mombaça, Piquet Carneiro e Dep. Irapuan Pinheiro;
- Leste: Dep. Irapuan Pinheiro e Milhã;
- Oeste: Pedra Branca e Mombaça.

A localização geográfica do município tem como Coordenadas Geográficas:

- Latitude (S) → 5° 35' 17"
- Longitude (W) → 39° 22' 18"

A figura 1.0 à seguir apresenta o mapa do município e a situação em relação ao Estado.

Alexandre Leandro Frutuoso
Engenheiro Civil
RNP 01117456-2

A

Figura 1.0 – Mapa de Localização

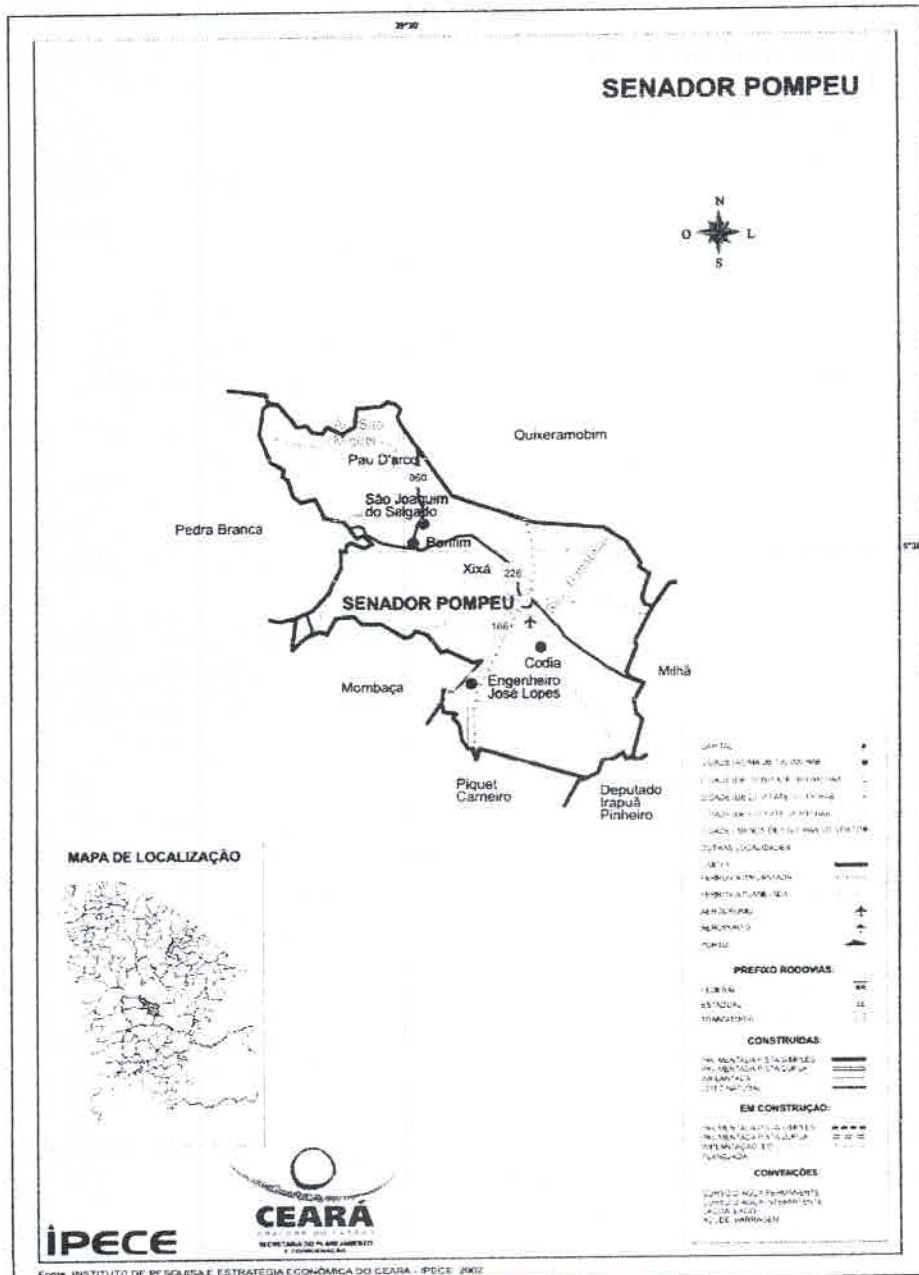

Alexandre Leandro Brito
Engenheiro Civil
RNP 06/17/2011



2.2 - ACESSO RODOVIÁRIO

O acesso do município, a partir de Fortaleza, pode ser feito através da rodovia Fortaleza/Chorozinho/Quixadá/Senador Pompeu. Rodovias Federais BR-116 e Estaduais CE 122 e CE 226, interligam a capital ao município. À distância perfaz em 273 km.

Figura 2.0 – Mapa de Acesso

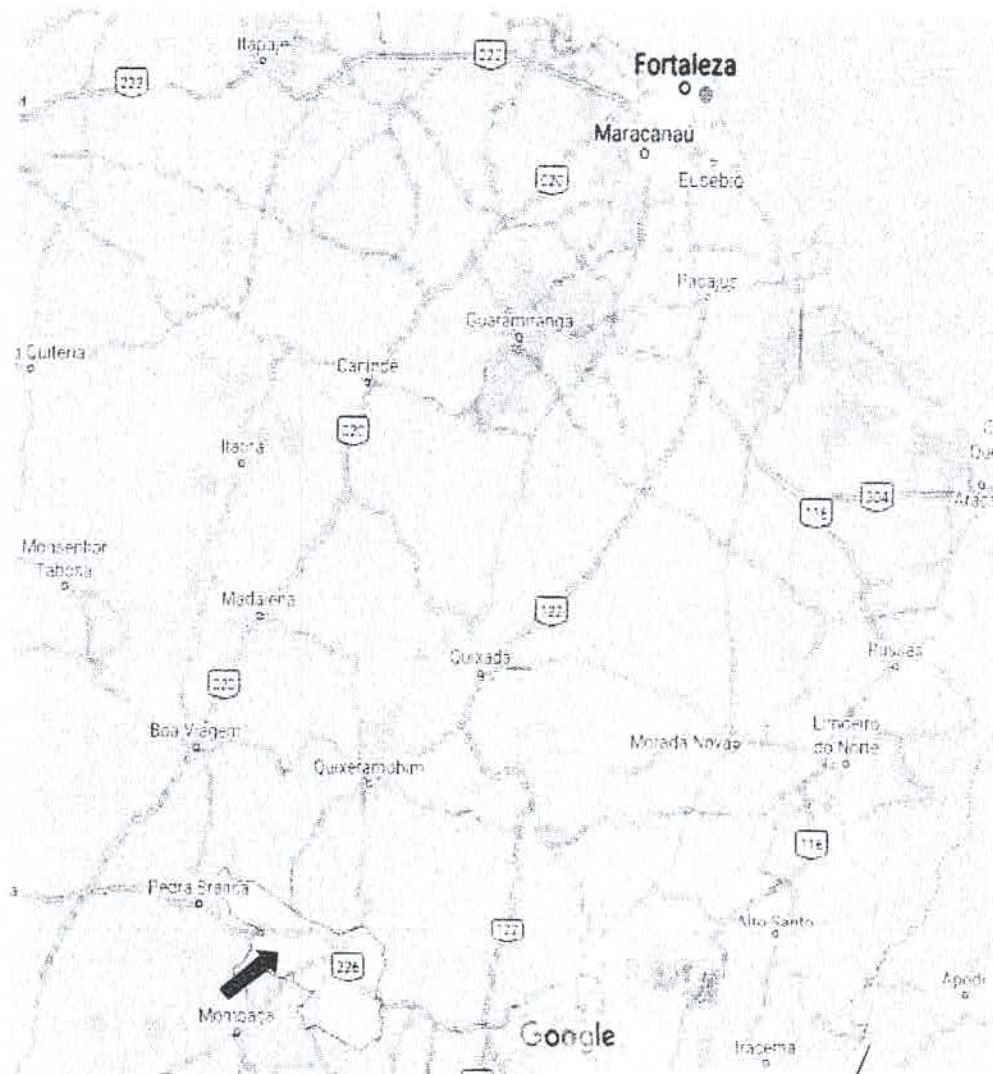

Alexandre Leão
Engenheiro Civil
RNP 04417

3 - INFORMAÇÕES BÁSICAS DO MUNICÍPIO.

3.1 - CARACTERÍSTICAS AMBIENTAIS

Fonte: IBGE/IBGE

CARACTERÍSTICAS AMBIENTAIS

Aspectos Climáticos

CLIMA	PLUVIOSIDADE (mm)	TEMPERATURA MÉDIA (°C)
Tropical Quente Semi-árido	730,7	26° a 28°

Fonte: FUNCEME/IPECE.

Componentes Ambientais

RELEVO	SOLOS	VEG
--------	-------	-----

3.2 – DEMOGRAFIA

DEMOGRAFIA

População Residente – 1991 e 2000

DISCRIMINAÇÃO	1991		Nº
	Nº	%	
Total	26.597	100,00	27.225
Urbana	14.580	54,82	15.682
Rural	12.017	45,18	11.543
Homens	12.872	48,40	13.297
Mulheres	13.725	51,60	13.928

Fonte: IBGE – Censos Demográficos 1991/2000.

Estimativa da População – 2004 - 2005

DISCRIMINAÇÃO	2004		Nº
	Nº	%	

3.3 - DOMICÍLIOS

potencialmente ativa, isto é, pessoas com idade entre 15 e 64 anos.

DOMICÍLIOS

Número de Domicílios, Média de Moradores/Domicílios – 2000

SITUAÇÃO DO DOMICÍLIO	NÚMERO DE DOMICÍLIOS	MÉDIA DE
		MUNICÍPIO

Alexandre Leopoldo Sampaio
Engenheiro Civil
RNE 061447305-4



3.4 – SAÚDE

SAÚDE

Unidades de Saúde Ligadas ao Sistema Único de Saúde, por Tipo de Prestador

TIPO DE PRESTADOR	QUANTIDADE
Total	13

Unidades de Saúde Ligadas ao Sistema Único de Saúde, por Tipo de Unidade -

TIPO DE UNIDADE	QUANTIDADE
Total	13
Unidades de saúde	
Posto de saúde	-
Centro de saúde	8
Ambulatório	1
Consultório médico/odontológico	-
Policlínica	1
Unidade mista	-
Unidade móvel	-

Fonte: Secretaria da Saúde do Estado do Ceará (SESA).

(*) Crianças com peso inferior a P₁₀.

Principais Indicadores de Saúde - 2004

INDICADORES	MUNICÍPIO
Médicos/100 hab.	0,19
Dentistas /100 hab.	0,03
Leitos/1.000 hab.	3,10
Unidades de saúde/1.000 hab.	0,47
Nascidos vivos	417

3.5 – EDUCAÇÃO

Municipal	212	50,24	5.149	60,03	132
Particular	124	29,38	943	10,99	64

Fonte: Secretaria da Educação Básica (SEDUC).

Escolas com Equipamentos - 2004

DISCRIMINAÇÃO	PÚBLICA		PA
	Nº	EQUIP./ ESCOLA	Nº
Total de escolas	40	-	8

Alexandre Leonardo Frutuoso
Engenheiro Civil
RNP 081417456-2



Fonte: Secretaria da Educação Básica (SEDUC).

Indicadores Educacionais no Ensino Fundamental e Médio - 2004

INDICADORES	QUANTIDADE
Aprovação	
Ensino fundamental	3.954
Ensino médio	609
Reprovação	
Ensino fundamental	831
Ensino médio	63
Abandono	
Ensino fundamental	522
Ensino médio	84

Fonte: Secretaria da Educação Básica (SEDUC).

Nota: Considerou-se qualificado na educação infantil, o docente com nível médio ou superior, e nos ensinos fundamental e médio, o docente com nível médio ou superior, e nos ensinos fundamental e médio, o docente com nível médio ou superior, e nos ensinos fundamental e médio, o docente com nível médio ou superior.

Índices de Desenvolvimento

ÍNDICES	VALOR	PO
Índice de Desenvolvimento Municipal (IDM) - 2004	22,46	

3.6 – SANEAMENTO

SANEAMENTO

Abastecimento de Água - 2004

ESPECIFICAÇÃO	MUNICÍPIO	ESTADO	% SOBRE
Ligações reais	4.307	1.095.766	
Ligações ativas	3.703	1.010.654	
Volume produzido (m ³)	1.077.721	295.548.042	

Fonte: Companhia de Água e Esgoto do Ceará (CAGECE).

Esgotamento Sanitário - 2004

3.7 – ENERGIA ELÉTRICA

ENERGIA ELÉTRICA

Consumo de Energia Elétrica - 2004

CLASSES DE CONSUMO	CONSUMO (mwh)
Total	11.038
Residencial	3.847
Industrial	566
Comercial	1.278
Rural	3.212

Alexandre Leandro Frutuoso
Engenheiro Civil
RNP 044.417.855-2



4 - MEMORIAL DESCRITIVO

4.1 - OBJETIVO

Elaboração de estudos técnicos para implantação do projeto das obras de pavimentação em paralelepípedo em diversas ruas das localidades de Km 20, Lagoa Nova, Passagem do Meio, São Joaquim, Queimadas, Codiá, Patu, Caracara, Sede do município, Km 12 e São Francisco, no município de Senador Pompeu/CE.

4.2 - SITUAÇÃO ATUAL

Embora a área circunvizinha ao projeto tenha infra-estrutura de pavimentação e drenagem, a população da área do projeto não dispõe de ruas pavimentadas com sistema de drenagem superficial. Entre os maiores transtornos observamos durante o período chuvoso o acúmulo de água de chuva nas vias e dificuldade de acesso às residências.

4.3 - INFRA-ESTRUTURA EXISTENTE

4.3.1 - PAVIMENTAÇÃO

Parte da área de intervenção não possui qualquer tipo de pavimentação, isto é, as ruas se encontram em leito natural, e parte possui pavimentação em pedra tosca.

4.3.2 - SANEAMENTO BÁSICO

A área de intervenção dispõe de rede de água do Cagece. Não existe sistema público de coleta de esgotos nem rede de drenagem de águas pluviais.

4.3.3 - ENERGIA ELÉTRICA

A área é atendida com rede de energia elétrica.

Alexandre Leandro Pinheiro
Engenheiro Civil
RNP 061417456-2



4.4 - SOLUÇÃO PROPOSTA

O município dispõe de uma malha viária basicamente composta por pavimentação em pedra tosca, pavimentação em paralelepípedo e, em alguns trechos com revestimento asfáltico em CBUQ e, algumas vias sem pavimentação, ou seja, em terra batida.

A solução para resolver os problemas causados pela falta da pavimentação e drenagem superficial das águas pluviais é, a implantação de uma infraestrutura capaz de atender aos anseios da população e usuários das vias públicas, no caso em tela adotamos a pavimentação pelo método PAVIMENTAÇÃO EM PARALELEPIPEDO COM REJUNTAMENTO, com drenagem superficial pela linha d'água dos Meios Fios e Sarjetas Conjugadas de concreto, moldada in loco em trecho reto com extrusora, 45 cm base (15 cm base da guia + 30 cm base da sarjeta) x 22 cm altura.

Os projetos geométricos foram concebidos de forma que aproveitássemos o máximo as declividades existentes conforme a topografia local, evitando assim grandes movimentações de terra, já que o solo da região é bastante raso, com afloramentos rochosos, o que impactaria na elevação do custo final da obra.

5 - DIMENSIONAMENTO, LOCALIZAÇÃO DAS RUAS E SÍNTESE DE CONCEPÇÃO DO PROJETO

5.1 - DIMENSIONAMENTO, LOCALIZAÇÃO DAS RUAS

As ruas ora contempladas neste projeto, tiveram como premissas para serem definidas:

- A população à ser beneficiada;
- A demanda de tráfego existente;
- A malha existente em sua circunvizinhança.

Alexandre Leão
Engenheiro
RNP 084417





PREFEITURA DE
SENADOR POMPEU

CIDADE DAS PENSATIVAS



À seguir apresentaremos no quadro 1 os nomes dos logradouros contemplados no projetos, com suas dimensões e suas coordenadas geográficas de início e fim do trecho.

Quadro 1.0:

LOGRADOURO		ESTACAS	EXTENSÃO (m)	LARGURA (m)	ÁREA (m²)	COORDENADAS (INÍCIO)		COORDENADAS (FIM)		
						ESTE	NORTE	ESTE	NORTE	
LOCALIDADE KM 20 - DIVERSAS RUAS										
RUA SDO 02	E- 0,00 ATÉ E- 5,00 + 16,25	116,25	7,90	918,38	445498,513	9389009,067	445492,010	9388893,093		
SDO 03 - TRECHO 1 (DESCONTADO ÁREA QUIOSQUE E WC)	E 0,00 ATÉ E 5,00 + 0,62	100,62	8,20	769,42	445492,759	9389379,803	445529,387	9389348,842		
SDO 03 - TRECHO 2	E- 0,00 ATÉ E- 5,00 + 19,29	119,29	5,00	596,45	445541,885	9389344,719	445651,255	9389308,473		
LOCALIDADE LAGOA NOVA - DIVERSAS RUAS										
RUA SDO 01	E- 0,00 ATÉ E- 18,00 + 7,42	367,42	5,20	1.910,58	435600,257	9383312,785	435896,337	9383191,868		
LOCALIDADE PASSAGEM DO MEIO - DIVERSAS RUAS										
RUA SDO 01 - TRECHO 03	E- 0,00 ATÉ E- 26,00 + 1,48	521,48	5,50	2.868,14	439184,072	9389568,935	439091,707	9389065,889		
LOCALIDADE SÃO JOAQUIM - DIVERSAS RUAS										
TRECHO 02	E- 0,00 ATÉ E- 21,00 + 3,64	423,64	5,00	2.118,20	432571,796	9401040,778	432910,602	9400794,071		
RUA SDO 01	E- 0,00 ATÉ E- 1,00 + 4,64	24,64	5,40	133,05	433229,178	9400796,403	433233,257	9400819,747		
RUA SDO 02	E- 0,00 ATÉ E- 4,00 + 18,65	98,65	5,50	542,58	433208,011	9400793,995	433303,954	9400778,344		
RUA SDO 03 - TRECHO 1	E- 0,00 ATÉ E- 1,00 + 2,28	22,28	5,50	122,54	433255,314	9400953,370	433233,356	9400944,425		
RUA SDO 03 - TRECHO 2	E- 0,00 ATÉ E- 1,00 + 18,81	38,81	3,60	139,72	433233,356	9400944,425	433228,880	9400912,711		
RUA SDO 03 - TRECHO 3	E- 0,00 ATÉ E- 0,00 + 14,58	14,58	11,00	160,39	433231,105	9400912,309	433245,888	9400911,077		
LOCALIDADE SÍTIO QUEIMADAS - EM TORNO DA CAPELA ENTORNO DA CAPELA										
	N/A			689,64	450425,424	9390568,375				
LOCALIDADE CODIÁ - DIVERSAS RUAS										
RUA PROJETADA 01	E- 0,00 ATÉ E- 6,00 + 18,03	138,03	3,30	455,50	464884,728	9371341,446	464994,031	9371266,847		
RUA PROJETADA 04	E- 0,00 ATÉ E- 2,00 + 16,62	56,62	6,00	339,72	464735,316	9370867,262	464791,923	9370868,762		
RUA PROJETADA 05	E- 0,00 ATÉ E- 8,00 + 16,57	176,57	6,00	1.059,42	464792,315	9370991,028	464797,404	9370814,552		
RUA PROJETADA 07	E- 0,00 ATÉ E- 3,00 + 13,53	73,53	6,00	441,19	464988,567	9369985,613	465056,198	9370901,734		
RUA PROJETADA 08	E- 0,00 ATÉ E- 6,00 + 17,40	137,40	5,00	687,00	465079,674	9369953,821	464958,628	9369889,269		
LOCALIDADE PATU - DIVERSAS RUAS										
RUA SDO 02	E- 0,00 ATÉ E- 4,00 + 12,24	92,24	4,10	378,18	453168,611	9385763,098	453222,577	9385837,873		
RUA SDO 03	E- 0,00 ATÉ E- 2,00 + 19,78	59,78	3,60	215,21	453223,974	9385774,440	453223,127	9385834,358		
BAIRRO CARACARA										
RUA SDO 01	E- 0,00 ATÉ E- 3,00 + 3,20	63,20	7,00	442,40	459065,003	9383384,139	459151,182	9383382,418		
RUA SDO 02	E- 0,00 ATÉ E- 1,00 + 14,01	34,01	6,00	204,06	459114,693	9383344,991	459148,066	9383378,979		
RUA SDO 03	E- 0,00 ATÉ E- 5,00 + 19,10	119,10	VAR 3,55 E 5,00	548,21	459165,000	9383244,000	459150,459	9383360,774		
SEDE										
SDO1 - ALTO SÃO JOSÉ	E- 0,00 ATÉ E- 4,00 + 12,15	92,15	3,40	313,31	459440,930	9383685,883	459353,260	9383714,274		
SDO1 - ALTO DO CRUZEIRO	E- 0,00 ATÉ E- 2,00 + 12,27	52,27	11,00	574,97	458139,923	9382757,207	458169,427	9382800,351		
SDO1 - PAVÃOZINHO	E- 0,00 ATÉ E- 5,00 + 8,65	108,65	VAR 3,70 F 7,00	556,74	457547,074	9381988,007	457609,880	9381908,845		
RUA SDO 01 - PLANALTO	E- 0,00 ATÉ E- 6,00 + 8,94	128,94	VAR 4,00 E 6,00	630,61	459258,118	9382102,057	459152,148	9382174,885		
KM 12										
SDO1	E- 0,00 ATÉ E- 21,00 + 19,88	439,88	7,40	3.255,11	452685,334	9390051,798	452862,497	9390394,833		
SÃO FRANCISCO										
RUA SDO 01 - EST. 16 ATÉ O FINAL EST. 55	E- 0,00 ATÉ E- 39,00	780,00	6,00	4.680,00	454817,000	9384486,000	455852,439	9384181,781		
TOTAL GERAL (M2)					25.730,71					

Alexandre Leandro Frutuoso
Engenheiro Civil
RNP 06/1417456-2

5.2 - SÍNTESE DE CONCEPÇÃO DO PROJETO

5.2.1 – LOCALIDADE DO KM 20

5.2.1.1 – SDO 02

Os estudos geométricos e topográficos da Rua SDO 02 apontam uma extensão de 116,25 metros com largura de 7,90 metros, conforme Quadro 1.0 acima.

Apresentada à seguir “Resenha Fotográfica” da referida rua com as referentes Coordenadas:

SDO 02:

Foto 01 (Início da Rua):



Alexandre Leandro Frutuoso
Engenheiro Civil
RNP 061417456-2

A

Foto 02 (Final da Rua):



5.2.1.2 – SDO 03 - TRECHO 1

Os estudos geométricos e topográficos da Rua SDO 03 – Trecho 1 apontam uma extensão de 100,62 metros com largura de 8,30 metros, conforme Quadro 1.0 acima.

Apresentada à seguir "Resenha Fotográfica" da referida rua com as referentes Coordenadas:

SDO 03 - TRECHO 1:

Alexandre Leandro Brito
Engenheiro Civil
RNP 061417558-2

A

Foto 01 (Início da Rua):



Foto 02 (Final da Rua):



Alexandre Leandro Frutuos
Engenheiro Civil
RNP 061/17358-2



5.2.1.3 – SDO 03 - TRECHO 2

Os estudos geométricos e topográficos da Rua SDO 03 – Trecho 2 apontam uma extensão de 119,29 metros com largura de 5,00 metros, conforme Quadro 1.0 acima.

Apresentada à seguir "Resenha Fotográfica" da referida rua com as referentes Coordenadas:

SDO 03 - TRECHO 2:

Foto 01 (Início da Rua):



Alexandre Leandro Freitas
Engenheiro Civil
RNP 021.17455-9

X

Foto 02 (Final da Rua):

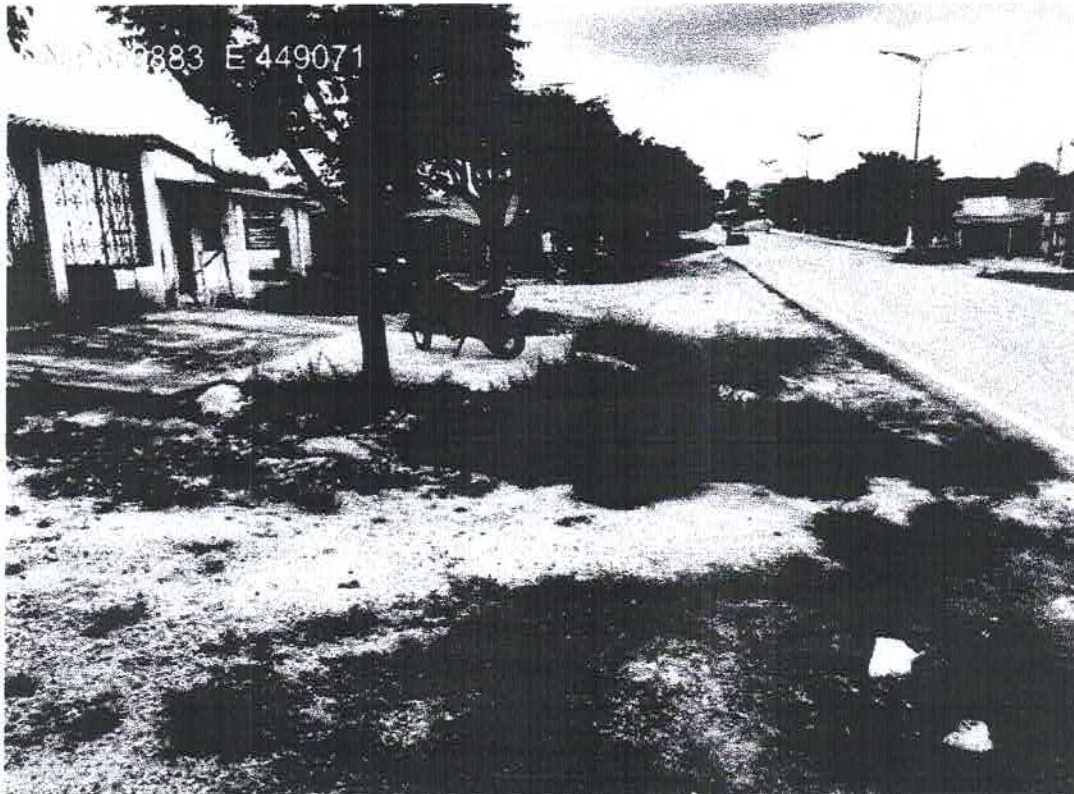

5.2.2 – LOCALIDADE DE LAGOA NOVA

5.2.2.1 – SDO 01

Os estudos geométricos e topográficos da Rua SDO 01 apontam uma extensão de 367,42 metros com largura de 5,20 metros, conforme Quadro 1.0 acima.

Apresentada à seguir “Resenha Fotográfica” da referida rua com as referentes Coordenadas:

SDO 01:

Alexandre Leandro Frutuoso
Engenheiro Civil
RNP 081417456-2

Foto 01 (Início da Rua):



Foto 02 (Final da Rua):



Alexandre L...
Engenheiro
RNP 000000

A

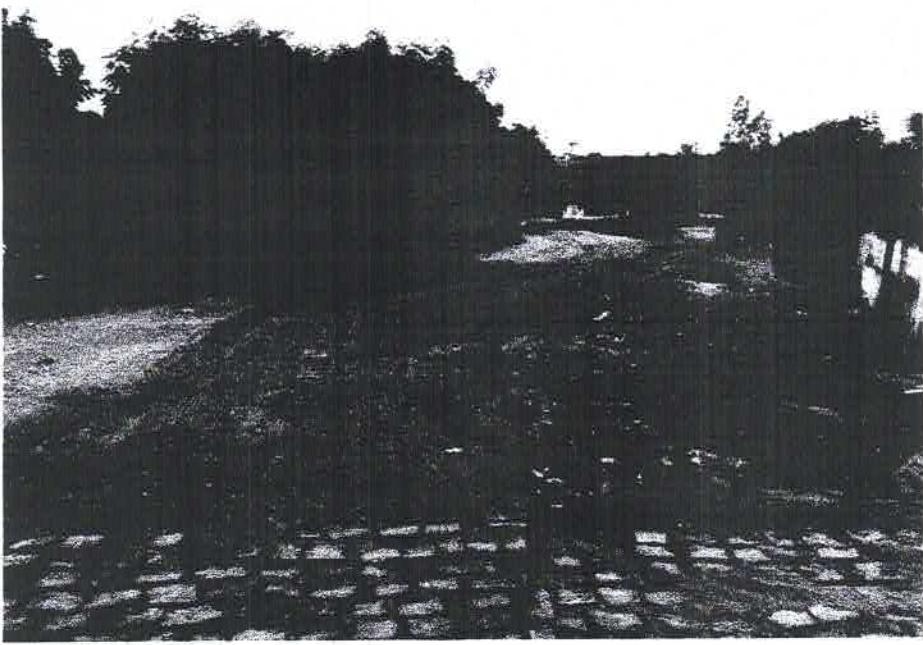
5.2.3 – LOCALIDADE DE PASSAGEM DO MEIO

5.2.3.1 – SDO 01 - TRECHO 3

Os estudos geométricos e topográficos da Rua SDO 01 – Trecho 3 apontam uma extensão de 521,48 metros com largura de 5,50 metros, conforme Quadro 1.0 acima.

Apresentada à seguir “Resenha Fotográfica” da referida rua com as referentes Coordenadas:

SDO 01 - TRECHO 3:

Foto 01 (Início da Rua):



Alexandre Leonardo Frutuoso
Engenheiro Civil
RNP 063417456-2

Foto 02 (Final da Rua):

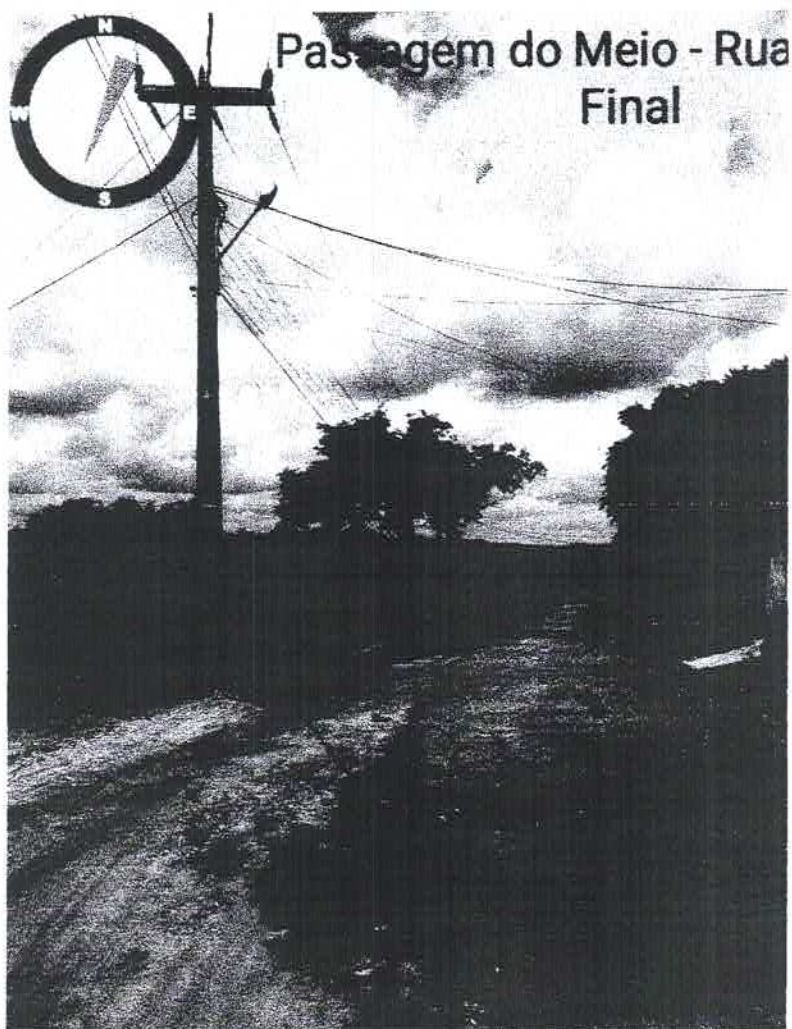

5.2.4 – LOCALIDADE DE SÃO JOAQUIM

5.2.4.1 – SDO 04 - TRECHO 2

Os estudos geométricos e topográficos da Rua SDO 04 – Trecho 2 apontam uma extensão de 423,64 metros com largura de 5,00 metros, conforme Quadro 1.0 acima.

Apresentada à seguir "Resenha Fotográfica" da referida rua com as referentes Coordenadas:

Alexandre Leandro Frutuoso
Engenheiro Civil
RNP 08/217455-2



SDO 04 - TRECHO 2:

Foto 01 (Início da Rua):



Alexandre Leandro Frittos
Engenheiro Civil
RNP 087417456-2

Foto 02 (Final da Rua):

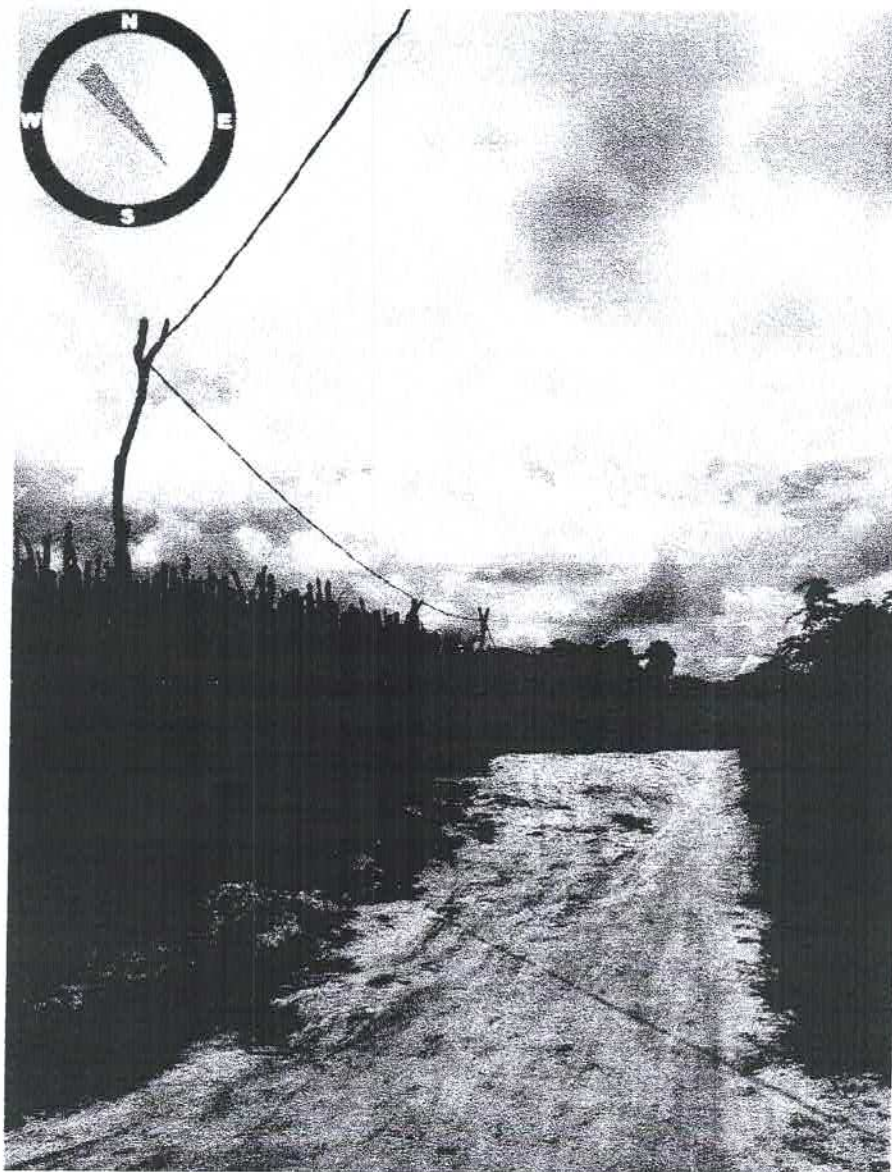

5.2.4.2 – SDO 01

Os estudos geométricos e topográficos da Rua SDO 01 apontam uma extensão de 24,64 metros com largura de 5,40 metros, conforme Quadro 1.0 acima.

Apresentada à seguir "Resenha Fotográfica" da referida rua com as referentes Coordenadas:

SDO 01:

Alexandre Leandro Frutuosi
Engenheiro Civil
RNP 061417456-2

Foto 01 (Início da Rua):



Alexandre Leandro Frutuoso
Engenheiro Civil
RNP 091417456-4

Foto 02 (Final da Rua):

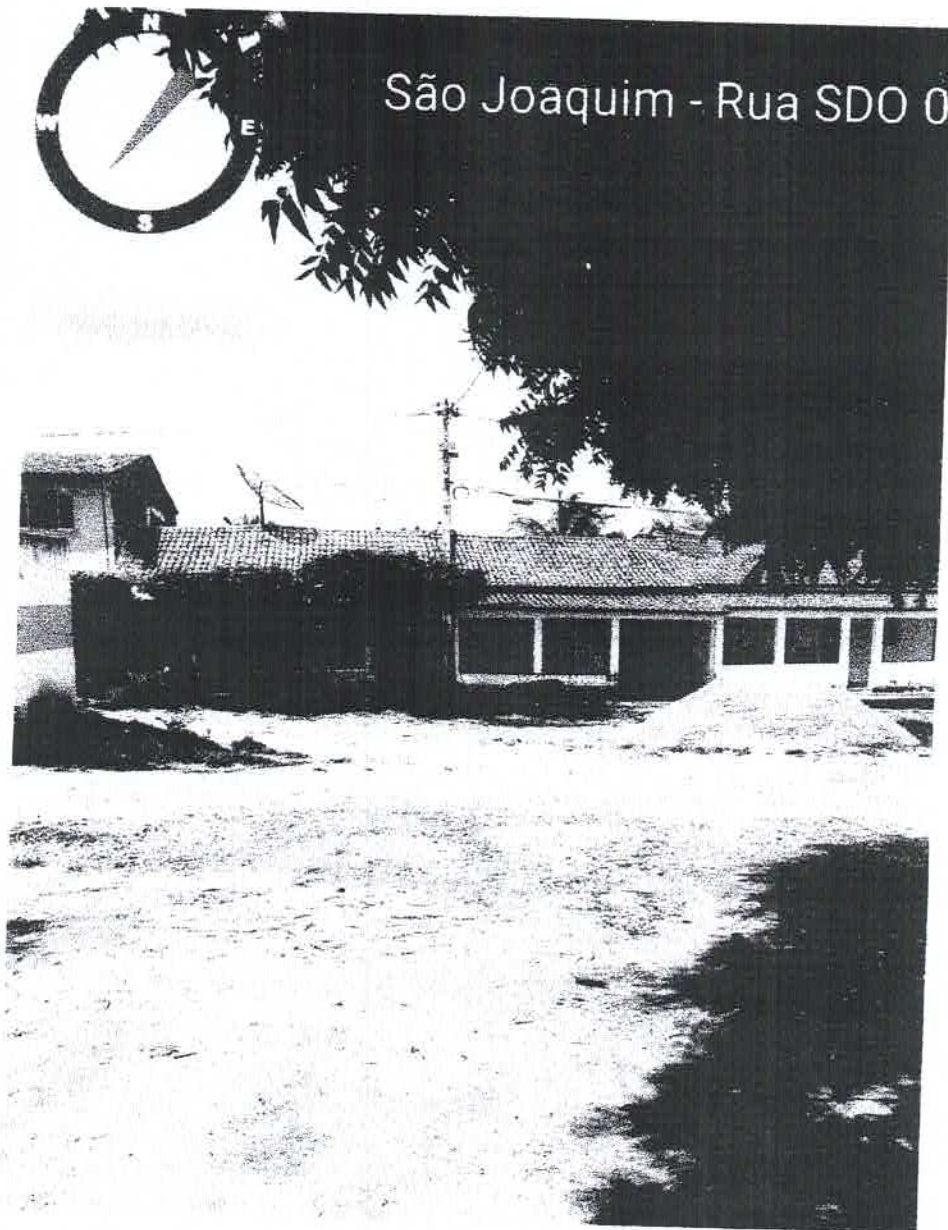

5.2.4.3 – SDO 02

Os estudos geométricos e topográficos da Rua SDO 2 apontam uma extensão de 98,65 metros com largura de 5,50 metros, conforme Quadro 1.0 acima.

Apresentada à seguir "Resenha Fotográfica" da referida rua com as referentes Coordenadas:

Alexandre Leandro Frutuoso
Engenheiro Civil
RNP 051417456-2

SDO 02:

Foto 01 (Início da Rua):

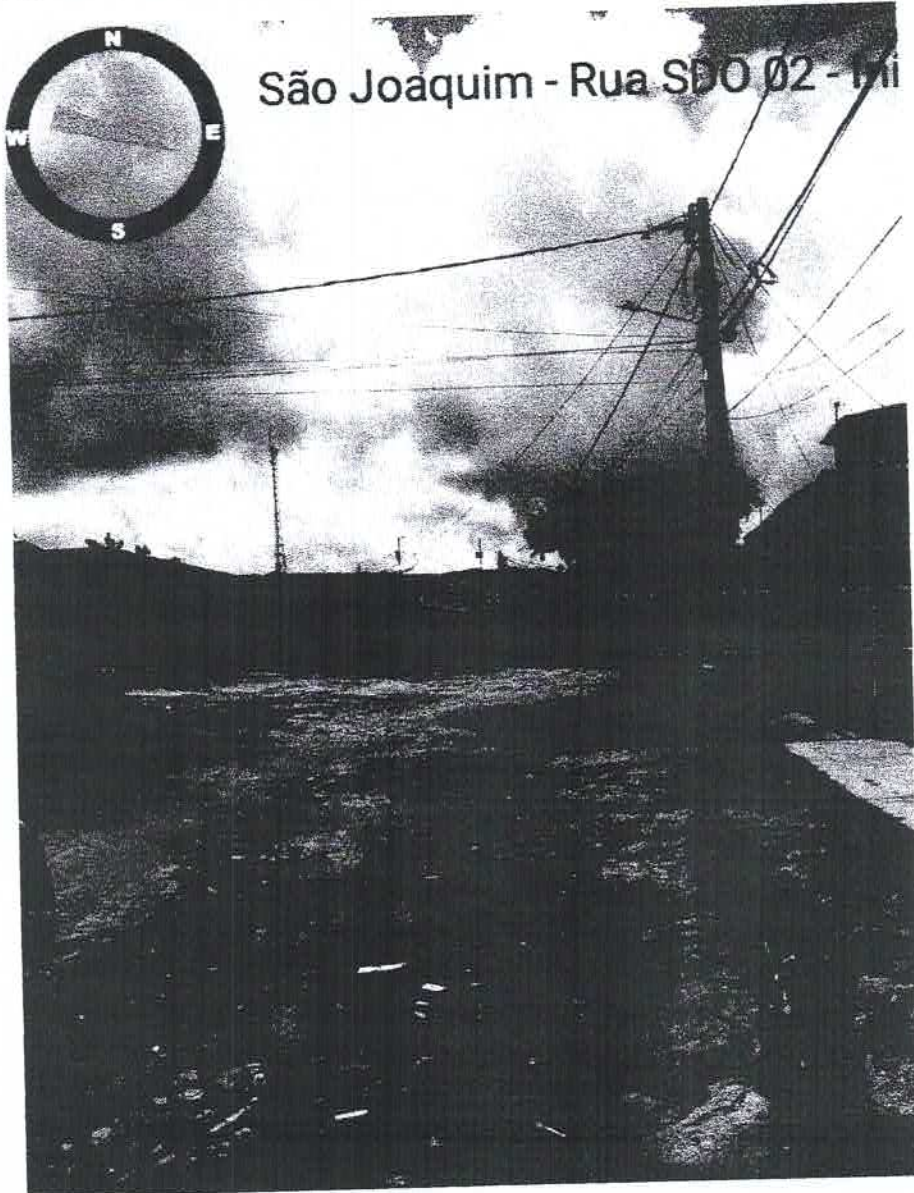

Alexandre Leandro Faria
Engenheiro Civil
RNP 123456789



Foto 02 (Final da Rua):

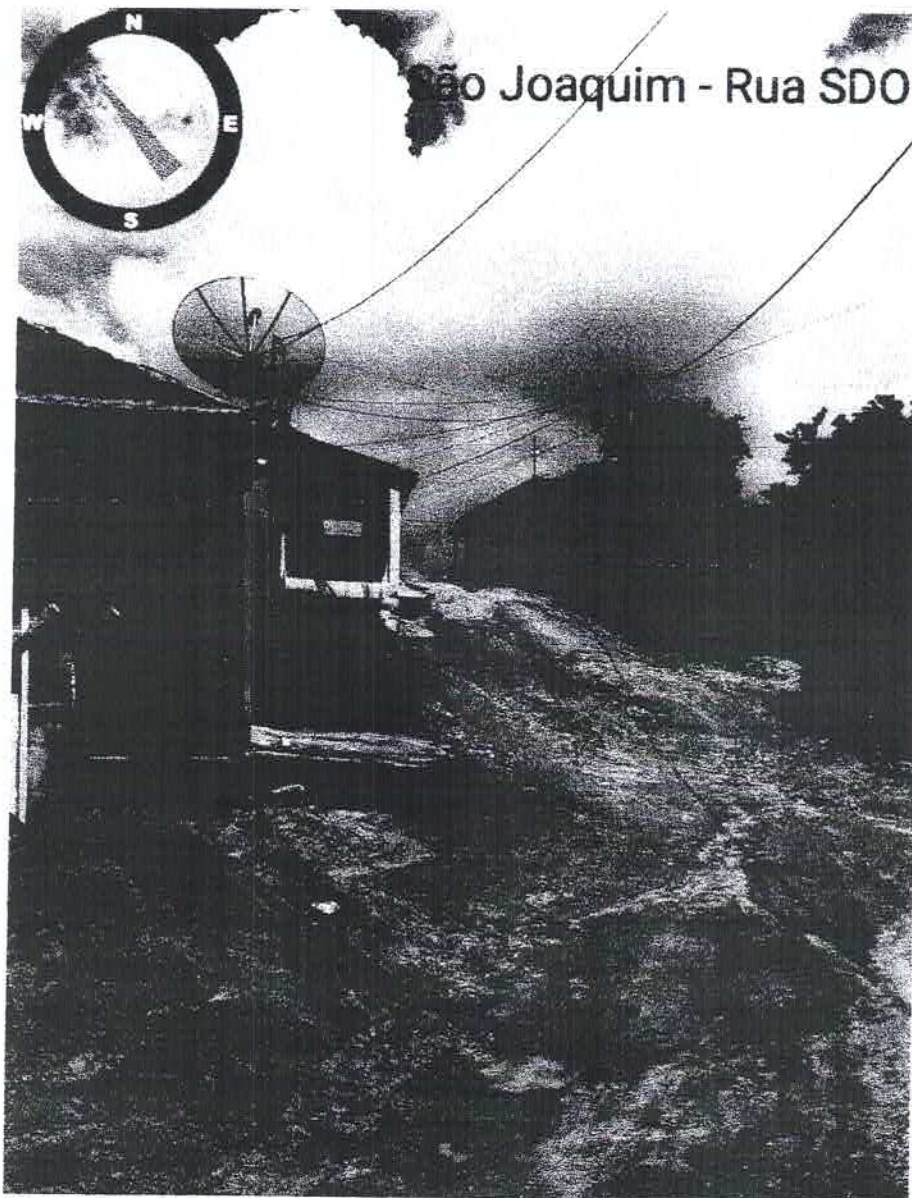

5.2.4.4 – SDO 03 – TRECHO 1

Os estudos geométricos e topográficos da Rua SDO 03 – Trecho 1 apontam uma extensão de 22,28 metros com largura de 5,50 metros, conforme Quadro 1.0 acima.

Alexandre Leandro Frutuoso
Engenheiro Civil
RNP 051217456-2

A

Apresentada à seguir "Resenha Fotográfica" da referida rua com as referentes Coordenadas:

SDO 03 – TRECHO 1:

Foto 01 (Início da Rua):

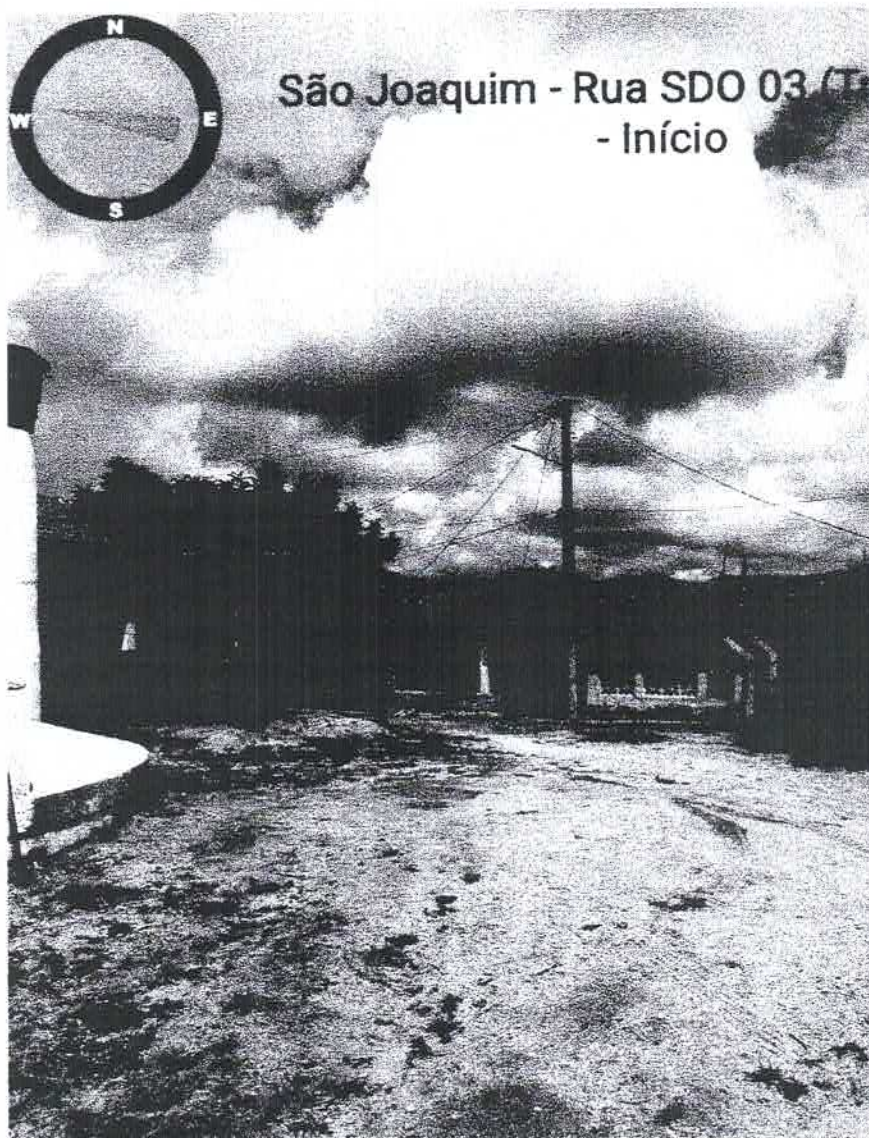

Alexandre Leandro F. Freire
Engenheiro Civil
RNP 067417459-1

